



EDITAL DE LICITAÇÃO Nº 056/2023

PROCESSO LICITATÓRIO: Nº 122/2023.

REPARTIÇÃO INTERESSADA: SECRETARIA MUNICIPAL DE OBRAS E SERVIÇOS PÚBLICOS.

MODALIDADE: TOMADA DE PREÇO Nº 007/2023.

TIPO: MENOR PREÇO GLOBAL.

01 – PREÂMBULO

O Município de Areado, por meio de sua Prefeitura Municipal, pessoa jurídica de direito público, com sede na Praça Henrique Vieira, nº 25 – Centro, inscrito no CNPJ sob o nº 18.243.246/0001-50, representado, neste ato, pelo Prefeito Municipal Sr. Douglas Ávila Moreira, no uso de suas prerrogativas legais torna público, que receberá até às **13:00h** do dia **22/08/2023** no Protocolo Geral, desta prefeitura, os envelopes de "DOCUMENTAÇÃO e "PROPOSTAS" para a Licitação, na Modalidade **TOMADA DE PREÇO**, tipo **MENOR PREÇO GLOBAL**, com a finalidade de Contratação de empresa especializada para execução de obras de **Pavimentação asfáltica e drenagem pluvial de Rua da Estação (trecho urbano)**, com abertura prevista para às **13:30h** do **22/08/2023**, na Sala de Licitação do endereço acima mencionado, que de acordo com a Lei Federal Nº 8.666/93 e suas alterações, cuja direção e julgamento serão realizados por sua Comissão de Licitação, **portaria nº 10.830, de 4 de janeiro de 2023** e alterações posteriores, em conformidade com o disposto na Lei Federal Nº 8.666, de 21 de junho de 1993, e suas alterações, no que couber a Lei Complementar nº 123/06 e suas respectivas alterações, segundo as condições estabelecidas neste Edital, nos seus anexos e minuta de contrato, cujo os termos igualmente, o integram.

02 – DO OBJETO E CONDIÇÕES DA CONTRATAÇÃO/FORNECIMENTO

2.1 - A presente licitação tem como objeto a Contratação de empresa especializada para execução de obras de **Pavimentação asfáltica e drenagem pluvial de Rua da Estação (trecho urbano)**. Origem dos recursos: **Estadual e Próprio**. A descrição detalhada para melhor orientação quanto à execução do objeto segue nos documentos anexos, a saber: Memorial Descritivo, Projetos, Composição do BDI, Memória de Cálculo, Planilha Orçamentária e Quantitativa, Cronograma Físico-Financeiro.

2.2 - Integra este Edital, independentemente de transcrição, o(s) seguinte(s) Anexo(s):
(x) Condições especiais para a execução dos serviços e fornecimento do material (ANEXO I);
(x) Declaração relativa ao Decreto Federal nº 4.358/02 (ANEXO II);
(x) Proposta Padronizada (ANEXO III);



- (x) Credenciamento (ANEXO IV);
- (x) Declaração de Enquadramento em Regime de Tributação de Micro Empresa ou Empresa de Pequeno Porte e de Aceitação das Normas da Lei de Regência (ANEXO V);
- (x) Termo de Vistoria (ANEXO VI);
- (x) Declaração de fatos impeditivos e de que preenche as condições de habilitação (ANEXO VII);
- (x) Minuta de Contrato (ANEXO VIII);
- (x) Recibo de Retirada de Edital pela Internet (ANEXO IX);
- (x) Memorial Descritivo (ANEXO X);
- (x) Projetos (ANEXO XI);
- (x) Composição do BDI (ANEXO XII);
- (x) Memória de Cálculo (ANEXO XIII);
- (x) Planilha Orçamentária e Quantitativa (ANEXO XIV);
- (x) Cronograma Físico-Financeiro (ANEXO XV);

03 – DO PRAZO E CONDIÇÕES PARA A CONTRATAÇÃO

3.1 - Os serviços deverão ser executados e entregues no prazo de **03(três) meses**, a contar do recebimento da autorização de serviços, prorrogáveis por período necessário ao cumprimento de seu objetivo, devidamente justificado.

3.2 - A Prefeitura convocará a adjudicatária que deverá, se for o caso, assinar o Termo de Contrato e/ou aceitar ou retirar o instrumento equivalente (autorização de fornecimento), no prazo de 05(cinco) dias úteis, a contar da convocação.

04 – DAS PENALIDADES

4.1 - A recusa injustificada da adjudicatária em assinar o Contrato, aceitar ou retirar o Instrumento equivalente, dentro do prazo estabelecido pela Administração, caracteriza o descumprimento total da obrigação assumida, sujeitando-a às penalidades previstas na Lei 8.666/93, com a redação da Lei nº 8883/94.

4.2 - Garantidos o contraditório e a ampla defesa, pelo descumprimento total ou parcial das condições previstas no edital, na proposta ou no contrato, poderá ser aplicada as sanções previstas nas leis vigentes, sem prejuízo da responsabilização civil e criminal, além de eventual impedimento de licitar e contratar com a Administração Pública, a qual será registrada no Cadastro de Fornecedores Impedidos de Licitar e Contratar com a Administração Pública, por período de até 05 (cinco) anos, enquanto perdurarem os motivos determinantes da punição ou até que seja promovida a reabilitação perante o Município de Areado/MG, sem prejuízo da multa prevista neste Edital, àquele licitante que, dentre outras vedações previstas na legislação, também:

- a)** Apresentar documentação falsa;
- b)** Deixar de apresentar documentação exigida para o certame;



- c) Ensejar o retardamento da execução do objeto da licitação;
- d) Não manter a proposta;
- e) Convocado dentro do prazo de validade de sua proposta, não assinar, aceitar ou retirar o contrato ou documento equivalente;
- f) Comportar-se de modo inidôneo;
- g) Cometer fraude fiscal; ou
- i) Não executar o objeto da licitação após assinatura do contrato ou documento equivalente.

4.3 - Configurada quaisquer das hipóteses do item anterior, o licitante estará sujeito a multa de até 20 (vinte por cento) do valor da sua proposta originária.

4.3.1 - Se da conduta resultar prejuízo concreto à Administração, poderá ser elevada a multa até o montante do prejuízo efetivamente suportado.

4.4 - O valor das multas aplicadas deverá ser recolhido por meio de guia própria pelo licitante penalizado, no prazo de 05 (cinco) dias a contar da data da notificação da sanção, sob pena de desconto nos créditos eventualmente existentes junto à Administração, ou cobrança judicial.

4.5 - As sanções previstas poderão ser aplicadas cumulativamente, após regular processo administrativo.

05 – DA ENTREGA DOS ENVELOPES DE “DOCUMENTAÇÃO” E “PROPOSTA”

5.1 - No local, data e horário indicado no Preâmbulo, as licitantes deverão protocolar a "Documentação" e a "Proposta", em envelopes indevassáveis, lacrados, contendo em sua parte externa e fronteira, além da Razão Social da licitante, os seguintes dizeres:

ENVELOPE Nº 1

RAZÃO SOCIAL E ENDEREÇO DO PROPONENTE
“ENVELOPE DOCUMENTAÇÃO DE HABILITAÇÃO”
PROCESSO LICITATÓRIO 122/2023
TOMADA DE PREÇOS Nº 007/2023
PREFEITURA DE AREADO - ESTADO DE MINAS GERAIS
A/C DA COMISSÃO DE LICITAÇÃO

ENVELOPE Nº 2

RAZÃO SOCIAL E ENDEREÇO DO PROPONENTE
“ENVELOPE PROPOSTA COMERCIAL”
PROCESSO LICITATÓRIO 122/2023
TOMADA DE PREÇOS Nº 007/2023
PREFEITURA DE AREADO - ESTADO DE MINAS GERAIS
A/C DA COMISSÃO DE LICITAÇÃO



5.2 - Expirado o prazo para a entrega dos envelopes supracitados, não serão admitidas quaisquer retificações nas propostas apresentadas.

5.3 - Os envelopes entregues em local ou horário diferente do especificado, não serão objeto de julgamento pela Comissão de Licitação, sendo vedada a participação de licitante retardatária.

5.4 - A apresentação de conteúdo diverso do especificado no subtítulo da parte externa do envelope acarretará a desclassificação da licitante.

06 – DAS CONDIÇÕES DE PARTICIPAÇÃO

6.1 - Poderão participar da presente licitação as empresas do ramo pertinente ao objeto licitado, legalmente constituídas, portadoras da documentação constante do item 9 deste edital e que atendam às condições fixadas neste Edital e seus Anexos, partes integrantes da presente Licitação.

6.2 - É vedada a participação de consórcio ou grupo de empresas nacionais ou estrangeiras com subcontratação ou formas assemelhadas.

6.3 - A participação na Licitação implica na aceitação integral e irrevogável dos termos deste Edital, seus anexos e Instrumentos, bem como a observância dos Regulamentos, Normas e das Disposições Legais pertinentes.

6.4 – De acordo com o Art. 9º, da Lei nº 8.666/93 e art. 14, IV, da Lei nº 14.133/21, é **proibido** habilitar ou contratar empresas que possuam em seu quadro societário algum vínculo de natureza técnica, comercial, econômica, financeira, trabalhista ou civil com dirigente do órgão ou entidade contratante ou com agente público que desempenhe função na licitação ou atue na fiscalização ou na gestão do contrato, ou que deles seja cônjuge, companheiro ou parente em linha reta, colateral ou por afinidade, até o terceiro grau.

07 – DO CREDENCIAMENTO

7.1 - Serão solicitadas às licitantes a participação nas sessões, por seu representante legal ou através de representante devidamente credenciado, através de procuração com firma reconhecida nos seguintes termos exemplificativos ao Anexo II do edital.

7.2 - O participante, sem poderes de representação, não terá legitimidade para defender os interesses da licitante, assinar atas e solicitar consignação de observações que eventualmente julguem necessárias.

08 – IMPEDIMENTOS DE PARTICIPAÇÃO



8.1 - Não poderão participar da presente licitação, as licitantes que se enquadrar em uma ou mais das situações a seguir:

a) Que tenham sido declaradas inidôneas por qualquer órgão público federal, estadual ou municipal;

b) Estejam sob o regime de falência ou concordata;

c) entre cujos dirigentes, gerentes, acionistas ou detentoras de mais de 5% (cinco por cento) do capital com direito a voto ou controladores, responsáveis técnicos ou subcontratados, haja alguém que seja dirigente, funcionário ou servidor público municipal.

8.1.1 - Os impedimentos acaso existentes deverão ser declarados pela empresa licitante, sob pena de responsabilidades administrativas e penais cabíveis, conforme legislação vigente.

09 – DA DOCUMENTAÇÃO/ HABILITAÇÃO

9.1 - O envelope nº 01, da "DOCUMENTAÇÃO", deverá conter:

9.1.1 - Certificado de Registro Cadastral - CRC, expedido pela Prefeitura Municipal de Areado, situada na Praça Henrique Vieira, nº 25, Centro – Areado/MG, feito em obediência à Lei Federal 8.666/93 e alterações posteriores. Obs.: O cadastramento deverá ser feito até o terceiro dia anterior à data do recebimento das propostas, conforme lei 8.666/93.

9.1.1.1 - A Comissão de Licitação deverá verificar a autenticidade das CND's do INSS e CRF do FGTS via Internet.

9.1.2 - Declaração relativa ao Decreto Federal 4.358/02 (**Anexo II**);

9.1.3 - Prova de possuir em seu quadro permanente, na licitação, profissional de nível superior, detentor de responsabilidade técnica civil, por execução de obra ou serviço de características. A comprovação poderá ser feita:

9.1.3.1 - Através do contrato social da empresa, em caso de sócio ou diretor;

9.1.3.2 - Se empregado, através da Folha de Registro de Empregado, ambas, acompanhadas de declaração firmada pelo responsável técnico de que se responsabilizará pela execução e fiscalização da obra até o seu término;



9.1.3.3 - Também será considerado para efeito de vínculo empregatício, contrato de prestação de serviço em vigor, com firmas reconhecidas de todos os assinantes (original ou cópia autenticada) acompanhada de cópia de Certidão de Registro e Quitação de Pessoa Jurídica expedida pelo CREA ou pelo CAU, constando a data de registro da empresa e data de registro do profissional contratado como seu responsável técnico;

9.1.4 - Apresentar declaração firmada pelo responsável técnico de que se responsabilizará pela execução e fiscalização da obra até o seu término;

9.1.5 - Prova de registro ou inscrição na entidade profissional competente;

9.1.6 - No mínimo 01 (um) Atestado de Capacidade Técnica, fornecido por pessoas jurídicas de direito público ou privado, devidamente visado pelo CREA ou pelo CAU, que comprove ter o responsável técnico pela empresa executado obra semelhante em características e quantidades mínimas do objeto licitado ou de complexidade igual ou superior.

9.1.7 - Regularidade fiscal e trabalhista

Prova de inexistência de débitos inadimplidos perante a Justiça do Trabalho, mediante a apresentação de certidão negativa, nos termos do Título VII-A da Consolidação das Leis de Trabalho, aprovada pelo Decreto-Lei nº 5.452, de 1º de maio de 1943.

9.1.8 - Declaração de fatos impeditivos e de que preenche as condições de habilitação (**Anexo VII**).

9.1.9 - Atestado de visita técnica ou declaração de que tem pleno conhecimento da área a ser construída.

9.2 - Os documentos enumerados nos subitens acima, poderão ser apresentados no respectivo original, por qualquer processo de cópia autenticada ou publicação em órgão da Imprensa Oficial, ou por cópia reprográfica para autenticação no ato de abertura, pela Comissão de Licitação, à vista do original que será devolvido.

9.3 - Os documentos que exijam prazo de validade deverão estar em vigor na data marcada para a abertura dos envelopes "DOCUMENTAÇÃO".

9.4 - A Certidão Negativa de Falência e Concordata, se não indicar o vencimento, terá validade de 90 (noventa) dias a contar de sua emissão.

Observação: Por gentileza, se possível, colocar os documentos em ordem do Edital para agilizar a realização do certame.



9.5 - Da Visita Prévia

- a) Será facultada** à LICITANTE visitar o local da obra para obter as informações necessárias para a elaboração da Proposta, correndo por sua conta os custos respectivos.
- b)** As visitas poderão ser agendadas previamente junto com a Secretaria Municipal de Obras por telefone: (35) 3293-1333 das 12:00 às 18:00 horas.
- c)** As visitas deverão ser realizadas em conjunto com representantes da Secretaria Municipal de Obras, no local destinado à obra, no seguinte endereço: **Rua da Estação (trecho urbano).**
- d)** As visitas serão limitadas a um licitante por vez, devendo seu representante apresentar-se devidamente identificado.
- e)** Caso a visita não seja realizada, entender-se-á que o licitante conhece todas as condições locais para a execução da obra objeto desta licitação, não cabendo, portanto, nenhum tipo de alegação sobre as condições e grau de dificuldades existentes como justificativa para se eximir das obrigações assumidas em decorrência desta Tomada de Preço.

10 – DA PROPOSTA

10.1 - O envelope nº 02, "PROPOSTA", deverá conter:

10.1.1 - Proposta em 01 (uma) via, datilografada ou impressa, legível, datada, assinada e rubricada em todas as suas páginas e anexos, pelo representante legal da licitante, não podendo conter emendas, rasuras, ressalvas ou entrelinhas.

10.1.2 - Para elaboração da proposta deverão ser observadas as especificações constantes deste Edital e seus Anexos.

10.1.3 - A proposta deverá conter:

10.1.3.1 - Preço pela execução da obra de engenharia fixa e irrevogável, expresso em reais, acompanhada de planilha orçamentária de custos, conforme **Anexo III.**

10.1.4 - Os preços deverão ser cotados com a inclusão de todas as despesas com impostos, encargos sociais e fiscais, bem como quaisquer outras despesas que porventura venham ocorrer, que correrão à conta do contratado.



10.1.5 - O prazo de validade da proposta será de 60 (sessenta) dias corridos iniciando-se na data marcada para abertura dos envelopes de "DOCUMENTAÇÃO".

10.1.6 - Comprovação de Capital Social integralizado ou valor do patrimônio líquido mínimo de 10% sobre o valor estimado da contratação, conforme art. 31, §§ 2º e 3º da Lei Federal nº 8.666/93. Esta comprovação poderá ser através da apresentação de balanço patrimonial e demonstrações contábeis do último exercício social ou alterações do Contrato Social, devidamente registrado na Junta Comercial ou Certificado simplificado da Junta Comercial que aponte aquele capital mínimo;

10.1.7 - Balanço Patrimonial e demonstrações contábeis do último exercício social, já exigíveis e apresentados na forma da Lei, que comprovem a situação financeira da empresa, vedada a sua substituição por balancetes ou balanços provisórios, podendo ser atualizados por índices oficiais quando encerrados há mais de 3 (três) meses da data de apresentação da proposta;

10.1.7.1 - A Comissão poderá aceitar a apresentação de balanço patrimonial anterior quando o balanço do último exercício encontrar-se dentro do prazo de apresentação aos órgãos de fiscalização, caso em que será atualizado e acompanhado dos balancetes dos últimos três meses da data do certame.

10.1.8 - Comprovação da situação financeira do licitante, atestada por documento assinado por profissional legalmente habilitado, demonstrando que a empresa apresenta "Índice de Liquidez Geral (ILG)" e "Índice de Liquidez Corrente (ILC)" iguais ou superiores a 1,0 (um), com base nas demonstrações apresentadas no item 9.1.8, calculados pelas fórmulas abaixo:

$$ILG = \frac{\text{Circulante Ativo} + \text{Realizável a Longo Prazo}}{\text{Passivo Circulante} + \text{Exigível a Longo Prazo}} > 1,0$$
$$ILC = \frac{\text{Ativo Circulante}}{\text{Passivo Circulante}} \geq 1,0$$

10.1.8.1 - Para o cumprimento dos subitens 10.1.6, 10.1.7, 10.1.7.1 e 10.1.8, quando a empresa participante for pessoa jurídica optante pelo "SIMPLES", deverá, primeiramente, comprovar a sua condição de inscrita no sistema SIMPLES, através de declaração assinada pelo responsável contábil da empresa e cumulativamente apresentar, Declaração Anual do Simples Nacional, do último exercício.

11 – DOS PROCEDIMENTOS DE ABERTURAE JULGAMENTO DAS PROPOSTAS



11.1 - No local, data e horário indicado no Preâmbulo para abertura desta Licitação, as licitantes que se fizerem representadas, apresentarão os documentos de credenciamento.

11.1.1 - O não comparecimento do representante legal da licitante ou do seu representante, devidamente credenciado, não impedirá sua participação na licitação, mas acarretará a preclusão do direito de manifestar durante os procedimentos licitatórios.

11.2 - Caso os envelopes de "DOCUMENTAÇÃO" e "PROPOSTA" não sejam abertos na mesma sessão, todos os envelopes serão rubricados pelos membros da Comissão e pelas licitantes presentes, para garantir a inviolabilidade dos mesmos.

11.3 - A Comissão de Licitação poderá, a seu exclusivo critério, decidir pelo exame e julgamento da DOCUMENTAÇÃO na mesma sessão de abertura ou em outra, em data por ela fixada e divulgada entre as participantes.

11.4 - Serão consideradas inabilitadas as licitantes que deixarem de apresentar a DOCUMENTAÇÃO solicitada ou apresentarem-na com vício, bem como as que não atenderem a quaisquer requisitos exigidos para a habilitação.

11.5 - O resultado da habilitação será comunicado pela Comissão de Licitação na Reunião de Julgamento desta fase, registrando em ata o nome das licitantes habilitadas e das inabilitadas e os motivos da inabilitação, oportunidade em que franqueará a DOCUMENTAÇÃO ao exame das licitantes.

11.6 - Anunciado o resultado da fase da habilitação, o Presidente da Comissão de Licitação interpelará as licitantes quanto a sua intenção de interpor recurso administrativo.

11.7 - Havendo desistência expressa de interposição de recursos, através da assinatura, por todas as licitantes, do "**TERMO DE DESISTÊNCIA DE RECURSO**", poderá ser dado prosseguimento aos trabalhos, com abertura dos envelopes "PROPOSTA".

11.8 - Caso alguma das licitantes, por seu representante presente na sessão de julgamento, deixar de assinar o referido Termo, serão suspensos os trabalhos, abrindo-se o prazo legal para recursos.

11.9 - O prazo para recurso começará a ser contado da intimação dos atos da sessão, se representados todos os licitantes, ou, caso contrário após publicação do resultado do julgamento na Imprensa Oficial do Estado de Minas Gerais.



11.10 - Serei restituído, contra recibo, às licitantes inabilitadas, o envelope "PROPOSTA" fechado, desde que não tenha havido recurso ou após sua denegação ou que tenha decorrido prazo legal sem manifestação das licitantes.

11.11 - A inabilitação importa em preclusão do direito de participar das fases subsequentes.

11.12 - Decorridos os prazos supracitados e, não havendo impedimento, em reunião previamente marcada, a Comissão de Licitação processará a abertura dos envelopes nº 02 - "PROPOSTA"- das licitantes habilitadas.

11.13 - Após a fase de habilitação, não caberá desistência de proposta, salvo em razão de fatos supervenientes, aceitos pela Comissão de Licitação.

11.14 - As propostas serão rubricadas pelos membros da Comissão de Licitação e pelas licitantes presentes.

11.15 - Serão desclassificadas as propostas que:

- a) não atendam às exigências deste Edital e Anexos ou imponham condições;
- b) sejam omissas, vagas ou apresentem irregularidades ou defeitos capazes de dificultar o julgamento;
- c) apresentem preços ou vantagens baseadas nas ofertas das demais licitantes;
- d) contenham preços excessivos ou manifestamente inexequíveis.

11.16 - Atendidas as condições estabelecidas neste Edital e seus Anexos, o julgamento das propostas será feito pelo critério de menor preço global, sendo classificada em 1º lugar a proposta considerada mais vantajosa para a Administração e, em ordem subsequente, as demais.

11.17 - No julgamento das propostas, a Comissão de Licitação poderá a seu critério, solicitar assessoramento técnico a órgãos ou profissionais especializados.

11.18 - Em caso de empate entre propostas classificadas em 1º lugar, será assegurada preferência, sucessivamente, aos bens e serviços:

- a) produzidas ou prestadas por empresas brasileiras de capital nacional;
- b) produzidas no País;
- c) produzidos ou prestados por empresas brasileiras.



11.18.1 - Obedecido o disposto anterior e, assim mesmo, mantido o empate, a classificação se fará, obrigatoriamente, por sorteio em ato público, no qual todos os licitantes serão convocados.

11.19 - A Comissão de Licitação comunicará o resultado do julgamento das propostas em sessão pública, convocada para tal fim, oportunidade em que franqueará as propostas para exame das licitantes.

11.20 - Demais procedimentos quanto à divulgação do resultado e prazos para recurso, conforme estabelecido no presente Edital, para a fase de habilitação (itens 11.6 a 11.10).

11.21 - A Comissão poderá optar pela contratação parcial do objeto da licitação, no interesse da Administração Municipal, não cabendo à licitante vencedora qualquer tipo de indenização.

12 - DOS CRITÉRIOS DE JULGAMENTO

12.1 - No julgamento serão observados os dispositivos da Lei Federal nº 8.666/93, com a redação da Lei Federal nº 8.883/94, alterações posteriores, presente edital e seus anexos.

13- DOS RECURSOS ADMINISTRATIVOS

13.1 - Das decisões da Comissão de Licitação ou da Administração Municipal, caberá recurso nos termos do Art. 109 da Lei Federal nº 8.666/93 e alterações posteriores.

13.2 - Os recursos deverão ser feitos por escrito e protocolados na Seção de Protocolo da Prefeitura Municipal de Areado, aos cuidados da Comissão de Licitação.

13.3 - Decairá do direito de impugnar os termos do presente Edital, a licitante que o tendo aceitado sem objeção, venha a apontar, depois da abertura dos envelopes de habilitação, falhas ou irregularidades que o viciaria, hipótese em que tal comunicação não terá efeito de recurso.

13.4 - Os recursos quanto à habilitação ou inabilitação da licitante e julgamento das propostas têm efeito suspensivo.

13.5 - A impugnação feita tempestivamente pela licitante não a impedirá de participar do processo liquidatário, até o trânsito em julgado da decisão a ela pertinente.

14 – DAS CONDIÇÕES PARA CONTRATAÇÃO/FORNECIMENTO



14.1 - No impedimento ou desistência da licitante classificada em 1º lugar, as demais, em ordem subsequente de classificação, serão convocadas para assinatura do Contrato ou aceitação do instrumento equivalente, desde que mantidas as condições e preços da licitante vencedora, sob pena de revogação da licitação.

15 – DA DOTAÇÃO ORÇAMENTÁRIA

15.1 - Os recursos destinados ao pagamento decorrente do fornecimento dos serviços/bens, objeto da presente Licitação, correrão à conta da dotação orçamentária nº: **(349) 02.08.01-15.451.0501.1006-4490.51.00** desta PREFEITURA para o exercício de 2023.

16 – DAS CONDIÇÕES DE PAGAMENTO

16.1 - Os pagamentos serão efetuados por meio da Unidade Financeira da Prefeitura, num prazo de 30 (trinta) dias mediante apresentação de Nota Fiscal/Fatura, Boletim de Medição e Termo de Entrega e Recebimento da obra executada, a serem firmados pelo engenheiro responsável e pela Comissão de Recebimento de Obras, baseados em planilha orçamentária, proposta vencedora e cronograma físico-financeiro deste edital.

17 – DAS DISPOSIÇÕES GERAIS

17.1 - Nenhuma indenização será devida às licitantes pela elaboração/apresentação das propostas de que se trata a presente Licitação.

17.2 - Qualquer cidadão é parte legítima para impugnar o edital, devendo protocolar o pedido até 05 (cinco) dias úteis antes da data fixada para abertura dos envelopes de "DOCUMENTAÇÃO".

17.3 - A PREFEITURA poderá, em qualquer fase da licitação, promover diligências destinadas a esclarecer ou a complementar a instrução do processo, podendo desclassificar a licitante da qual venha a ter conhecimento de qualquer fato ou circunstância, anterior ou posterior ao julgamento da Licitação, que comprometa sua idoneidade ou capacidade financeira, técnica ou administrativa, sem que esta tenha direito a qualquer indenização ou ressarcimento.

17.4 - A adjudicatária fica obrigada aceitar os acréscimos ou supressões, no objeto licitado, até o limite de 25% (vinte e cinco por cento), sem prejuízo dos preços ofertados e corrigidos.

17.5 - Esta licitação poderá ser anulada ou revogada, no todo ou em parte, observado o disposto no Art. 49 da Lei Federal nº 8.666/93 e alterações posteriores.



17.6 - Quaisquer outros esclarecimentos poderão ser obtidos junto à Comissão Permanente de Licitação da Prefeitura Municipal de Areado, Praça Henrique Vieira, nº 25, de 2ª a 6ª feira, das 12h00min às 18h00min, ou pelo telefone (35) 3293-1333.

Areado, em 02 de Agosto de 2023.

DOUGLAS ÁVILA MOREIRA
Prefeito Municipal



CERTIDÃO

- Certifico e dou fé que publiquei nesta data, no quadro de avisos desta Prefeitura, extrato de edital de licitação com o seguinte teor:

EDITAL DE LICITAÇÃO Nº 056/2023

PROCESSO LICITATÓRIO: Nº 122/2023.

REPARTIÇÃO INTERESSADA: SECRETARIA MUNICIPAL DE OBRAS E SERVIÇOS PÚBLICOS.

MODALIDADE: TOMADA DE PREÇO Nº 007/2023.

TIPO: MENOR PREÇO GLOBAL.

01 – PREÂMBULO

O Município de Areado, por meio de sua Prefeitura Municipal, pessoa jurídica de direito público, com sede na Praça Henrique Vieira, nº 25 – Centro, inscrito no CNPJ sob o nº 18.243.246/0001-50, representado, neste ato, pelo Prefeito Municipal Sr. Douglas Ávila Moreira, no uso de suas prerrogativas legais torna público, que receberá até as **13:00h** do dia **22/08/2023** no Protocolo Geral, desta prefeitura, os envelopes de "DOCUMENTAÇÃO" e "PROPOSTAS" para a Licitação, na Modalidade **TOMADA DE PREÇO**, tipo **MENOR PREÇO GLOBAL**, com a finalidade de Contratação de empresa especializada para execução de obras de **Pavimentação asfáltica e drenagem pluvial de Rua da Estação (trecho urbano)**, com abertura prevista para às **13:30h** do **22/08/2023**, na Sala de Licitação do endereço acima mencionado, que de acordo com a Lei Federal Nº 8.666/93 e suas alterações, cuja direção e julgamento serão realizados por sua Comissão de Licitação, **portaria nº 10.830, de 4 de janeiro de 2023** e alterações posteriores, em conformidade com o disposto na Lei Federal Nº 8.666, de 21 de junho de 1993, e suas alterações, no que couber a Lei Complementar nº 123/06 e suas respectivas alterações, segundo as condições estabelecidas neste Edital, nos seus anexos e minuta de contrato, cujo os termos igualmente, o integram.

02 – DO OBJETO E CONDIÇÕES DA CONTRATAÇÃO/FORNECIMENTO

2.1 - A presente licitação tem como objeto a Contratação de empresa especializada para execução de obras de **Pavimentação asfáltica e drenagem pluvial de Rua da Estação (trecho urbano)**. Origem dos recursos: **Estadual e Próprio**. A descrição detalhada para melhor orientação quanto à execução do objeto segue nos documentos anexos, a saber: Memorial Descritivo, Projetos, Composição do BDI,



Memória de Cálculo, Planilha Orçamentária e Quantitativa, Cronograma Físico-Financeiro.

Mais informações e edital completo junto à Comissão Permanente de Licitação, no endereço supra ou pelo telefone (35) 3293-1333.

Areado, em 02 de Agosto de 2023.

Juliana de Fátima Ribeiro Oliveira
Presidente da Comissão Permanente de Licitação



ANEXO I

AO EDITAL DE LICITAÇÃO SOB A MODALIDADE TOMADA DE PREÇOS Nº 007/2023, PROCESSO LICITATÓRIO Nº 122/2023.

CONDIÇÕES ESPECIAIS PARA EXECUÇÃO DOS SERVIÇOS E FORNECIMENTO DO MATERIAL

1 - DO OBJETO

1.1. A presente licitação tem como objeto contratação de **empresa especializada para execução de obras de Pavimentação asfáltica e drenagem pluvial na Rua da Estação (trecho urbano)**. A descrição detalhada para melhor orientação quanto à execução do objeto segue nos documentos anexos, a saber: Memorial Descritivo, Projetos, Composição do BDI, Memória de Cálculo, Planilha Orçamentária e Quantitativa, Cronograma Físico-Financeiro.

2 - ESPECIFICAÇÕES DO OBJETO

2.1 - A licitante adjudicatária deverá:

- Executar a obra a partir da assinatura do contrato e mediante ordem de execução de obra de engenharia;
- sujeitar-se a fiscalização técnica da PREFEITURA, ou através de funcionário por ela credenciado, para comprovação do perfeito cumprimento do objeto da licitação;
- repor os serviços/material executados com falhas e imperfeições, sem ônus para a PREFEITURA;
- Providenciar ART ou RRT de execução da obra.

2.2 - Mesmo que recebido em caráter definitivo, subsistirá na forma da Lei, a responsabilidade da licitante adjudicatária pela qualidade, correção e segurança pelos serviços executados e/ou materiais/bens fornecidos.

Areado, em 02 de Agosto de 2023.

DOUGLAS ÁVILA MOREIRA
Prefeito Municipal



ANEXO II

**AO EDITAL DE LICITAÇÃO SOB A MODALIDADE TOMADA DE PREÇOS Nº
007/2023, PROCESSO LICITATÓRIO Nº 122/2023.**

**DECLARAÇÃO RELATIVA AO DECRETO FEDERAL Nº 4.358/2002
EMPREGADOR PESSOA JURIDICA**

DECLARAÇÃO

Ref. (identificação da licitação)

_____, inscrito no CNPJ nº _____, por intermédio de seu representante legal o (a) Sr (a) _____ portador(a) da Carteira de Identidade nº _____ e do CPF nº _____, DECLARA, para fins do disposto no inciso V do art. 27 da Lei 8.666, de 21 de Junho de 1993, acrescido da Lei nº 9.854, de 27 de outubro de 1999, que não emprega menor de dezoito anos em trabalho noturno, perigoso ou insalubre e não emprega menor de dezesseis anos.

Ressalva: () emprega menor, a partir de quatorze anos, na condição de aprendiz.

(data)

(representante legal)

(Observação: em caso afirmativo, assinalar a ressalva acima).



ANEXO III

PROPOSTA PADRONIZADA

À
Prefeitura Municipal de Areado
Comissão de Licitação

TOMADA DE PREÇOS Nº 007/2023.

A empresa _____, inscrita no CNPJ sob nº _____, inscrição estadual nº _____, estabelecida à Av./Rua _____, nº _____, Bairro _____, na cidade de _____, telefone _____, fac-símile nº _____, vem pela presente apresentar em anexo, sua proposta de preços para prestação de serviços _____, de acordo com as exigências do Edital supra citado.

ITEM	CÓDIGO	DESCRIÇÃO	UND.	QTDE.	PREÇO UNITÁRIO S/ LDI	PREÇO UNITÁRIO C/ LDI	PREÇO TOTAL
1	1	SERVIÇOS PRELIMINARES					
1.1	ED-16660	FORNECIMENTO E COLOCAÇÃO DE PLACA DE OBRA EM CHAPA GALVANIZADA #26, ESP. 0,45 MM, PLOTADA COM ADESIVO VINÍLICO, AFIXADA COM REBITES 4,8X40 MM, EM ESTRUTURA METÁLICA DE METALON 20X20 MM, ESP. 1,25 MM, INCLUSIVE SUPORTE EM EUCALIPTO AUTOCLAVADO PINTADO COM TINTA PVA DUAS (2) DEMÃOS	M2	4,50			
SUBTOTAL 1							
2	2	PAVIMENTAÇÃO ASFÁLTICA					
2.1	RO-41052	REGULARIZAÇÃO DO SUB-LEITO (PROCTOR INTERMEDIÁRIO)	M2	1.140,00			



2.2	RO-43113	BASE DE SOLO SEM MISTURA, COMPACTADA NA ENERGIA DO PROCTOR INTERMEDIÁRIO (EXECUÇÃO, INCLUINDO ESCAVAÇÃO, CARGA, DESCARGA, INCLUINDO ESPALHAMENTO, UMEDECIMENTO E COMPACTAÇÃO DO MATERIAL; EXCLUI AQUISIÇÃO E TRANSPORTE DO MATERIAL)	M3	228,00			
2.3	ED-29233	TRANSPORTE DE MATERIAL DE QUALQUER NATUREZA EM CAMINHÃO DMT > 5 KM (DENTRO DO PERÍMETRO URBANO)	M3xKM	4.560,00			
2.4	RO-51228	IMPRIMAÇÃO (EXECUÇÃO E FORNECIMENTO DO MATERIAL BETUMINOSO, EXCLUSIVE TRANSPORTE DO MATERIAL BETUMINOSO)	M2	1.005,00			
2.5	RO-51229	PINTURA DE LIGAÇÃO (EXECUÇÃO E FORNECIMENTO DO MATERIAL BETUMINOSO, EXCLUSIVE TRANSPORTE DO MATERIAL BETUMINOSO)	M2	1.005,00			
2.6	ED-7623	EXECUÇÃO E APLICAÇÃO DE CONCRETO BETUMINOSO USINADO A QUENTE (CBUQ), MASSA COMERCIAL, INCLUINDO FORNECIMENTO E TRANSPORTE DOS AGREGADOS E MATERIAL BETUMINOSO, EXCLUSIVE TRANSPORTE DA	M3	40,20			



		MASSA ASFÁLTICA ATÉ A PISTA					
2.7	RO- 14038	TRANSPORTE DE CONCRETO BETUMINOSO USINADO A QUENTE. DISTÂNCIA MÉDIA DE TRANSPORTE > 50,00 KM (VOLUME COMPACTADO)	M3xKM	2.412,00			
SUBTOTAL 2							
3	3	DRENAGEM PLUVIAL					
3.1	SINAPI 05 de 2023 - 94267	MEIO-FIO COM SARJETA, EXECUTADO C/EXTRUSORA (SARJETA 30X8CM MEIO-FIO 15X10CM X H=23CM), INCLUI ESCAVAÇÃO E ACERTO FAIXA 0,45M	M	300,00			
3.2	RO- 40148	ESCAVAÇÃO, CARGA, D ESCARGA, ESPALHAME NTO E TRANSPORTE DE MATERIAL DE 1ª CATE GORIA, COM CAMINHÃ O. DISTÂNCIA MÉDIA DE TRANSPORTE <= 200 M	M3	199,85			
3.3	ED- 48676	TUBO DE CONCRETO SIMPLES, CLASSE PS1, DIÂMETRO 400MM, INCLUSIVE FORNECIMENTO, ASSENTAMENTO E REJUNTAMENTO, EXCLUSIVE ESCAVAÇÃO	M	18,60			
3.4	SINAPI 05 de 2023 - 93361	REATERRO MECANIZADO DE VALA COM ESCAVADEIRA HIDRÁULICA (CAPACIDADE DA CAÇAMBA 0,80m³/ POTÊNCIA: 111 HP), LARGURA ATÉ 1,50m, PROFUNDIDADE DE 1,50 A 3,0m, COM SOLO DE 1ª CATEGORIA EM LOCAIS DE ALTO NÍVEL DE INTERFERÊNCIA.	M3	177,73			
3.5	ED- 48631	POÇO DE VISITA PARA REDE TUBULAR	U	2,00			



		TIPO A DN 600, EXCLUSIVE ESCAVAÇÃO, REATERRO E BOTA FORA					
3.6	ED- 48678	TUBO DE CONCRETO SIMPLES, CLASSE PS1, DIÂMETRO 600MM, INCLUSIVE FORNECIMENTO, ASSENTAMENTO E REJUNTAMENTO, EXCLUSIVE ESCAVAÇÃO	M	70,00			
3.7	RO- 40270	BUEIRO SIMPLES TUBULAR DE CONCRETO ,CLASSECA-1 .BSTCØ0,60M- CORPO(EXECUÇÃO,IN CLUINDO FORNECIMENTO E TRANSPORTE DE TODOS OS MATERIAIS E BERÇO,EXCLUSIVE ESCAVAÇÃO E COMPACTAÇÃO)	M	4,00			
SUBTOTAL 3							
4	4	SINALIZAÇÃO E PINTURA					
4.1	RO- 41841	PLACA DE AÇO CARBONO COM PELÍCULA REFLETIVA GRAUTÉCNICO TIPO I DA ABNT - PLACA CIRCULAR (EXECUÇÃO,INCLUIN DO FORNECIMENTO E TRANSPORTE DE TODOS OSMATERIAIS, INCLUSIVE POSTE DE SUSTENTAÇÃO)	M2	0,24			
4.2	RO- 41237	LINHAS DE RESINA ACRILICA DE 0,6MM DE ESPESSURA E LARGURA=0,10M (EXECUÇÃO,INCLUIN DO PRÉ-MARCAÇÃO, FORNECIMENTO E TRANSPORTE DE TODOS OS MATERIAIS)	M	150,00			
SUBTOTAL 4							
TOTAL GERAL DA OBRA							



1 - O prazo de validade da proposta é de sessenta (60) dias corridos, contados da abertura dos envelopes Propostas.

2 - Informamos os dados de nossa conta bancária:

Nome do Banco: _____ nº

Nome da Agência: _____ nº

Número da Conta: _____ nº

3 - Endereço para intimação dos atos da licitação: (fac-símile, e-mail ou endereço postal).

4 - Os preços deverão ser cotados com a inclusão de todas as despesas com impostos, encargos sociais e fiscais, bem como quaisquer outras despesas que porventura venham ocorrer, que correrão à conta do contratado.

5 - A licitante ao participar desta licitação declara estar de acordo com os termos do Edital.

Local/data, _____
(Assinatura do responsável pela empresa)
(Nome/Cargo)
(Carimbo da empresa)



ANEXO IV

AO EDITAL DE LICITAÇÃO SOB A MODALIDADE TOMADA DE PREÇOS Nº 007/2023, PROCESSO LICITATÓRIO Nº 122/2023.

CRENCIAMENTO

A LICITANTE DEVERÁ APRESENTAR PROCURAÇÃO, COM FIRMA RECONHECIDA, E ENTREGÁ-LA A COMISSÃO DE LICITAÇÃO EM SEPARADO DOS ENVELOPES DE HABILITAÇÃO E PROPOSTA, NOS SEGUINTE TERMOS EXEMPLIFICATIVOS:

PROCURAÇÃO

A _____ (nome da proponente) _____, CNPJ nº _____, com sede à _____, nº _____, Bairro _____, cidade _____, neste ato representada pelo (s) (sócios ou diretores com qualificação completa – nome, RG, CPF, nacionalidade, estado civil, profissão e endereço), nomeia e constitui seu (s) Procurador (es) o Senhor (es) (nome, RG, CPF, nacionalidade, estado civil, profissão e endereço), a quem confere (m) amplo (s) e geral (ais) poderes para, junto ao Município de Areado, MG, praticar os atos necessários com vistas à participação do outorgante na licitação, modalidade Tomada de preços nº (ou de forma genérica para licitações em geral), usando dos recursos legais e acompanhando-os, conferindo-lhes, ainda, poderes especiais para desistir de recursos, apresentar lances verbais, negociar preços e demais condições, confessar, transigir, desistir, firmar compromissos ou acordos, receber e dar quitação, podendo ainda, substabelecer esta em outrem, com ou sem reservas de iguais poderes, dando tudo por bom, firme e valioso, e, em especial, para **TOMADA DE PREÇOS Nº 007/2023**.

_____, ____ de _____ de ____.

(Reconhecer firma)

OBSERVAÇÃO: Não é necessário adotar a forma acima, entretanto, deve conter poderes expressos para dar lances, interpor e desistir de recursos, negociar preços e firmar documentos.



ANEXO V

**AO EDITAL DE LICITAÇÃO SOB A MODALIDADE TOMADA DE PREÇOS Nº
007/2023, PROCESSO LICITATÓRIO Nº 122/2023.**

**DECLARAÇÃO DE ENQUADRAMENTO EM REGIME DE TRIBUTAÇÃO DE
MICRO-EMPRESA OU EMPRESA DE PEQUENO PORTE E DE ACEITAÇÃO
DAS NORMAS DA LEI DE REGÊNCIA.**

Tomada de Preço 007/2023

A Empresa _____, inscrita no CNPJ/MF sob o nº., sediada na rua, por seu representante legal ao final assinado, declara para todos os fins de direito, especialmente para o fim de participação na licitação em epígrafe, que enquadra-se no regime de microempresa ou empresa de pequeno porte, para efeito do disposto na Lei Complementar 123, de 14 de dezembro de 2006.

Declara, ainda, sob as penas da lei, que está de acordo com as disposições da Lei Complementar 123, de 14 de dezembro de 2006 e que não incorre nas situações de impedimentos previstos na mesma.

.....
Local e data

.....
Assinatura e documento de identificação

(Anexo exigível somente na hipótese do licitante ser microempresa ou empresa de pequeno porte).



ANEXO VI

**AO EDITAL DE LICITAÇÃO SOB A MODALIDADE TOMADA DE PREÇOS Nº
007/2023, PROCESSO LICITATÓRIO Nº 122/2023.**

TERMO DE VISTORIA.

Areado,.....de de 2023.

Atestamos, para os devidos fins, nos termos do EDITAL DE TOMADA DE PREÇO Nº **007/2023, PROCESSO LICITATÓRIO Nº 122/2023**, que a Empresa, CNPJ, com sede na Rua, visitou o local das obras e serviços, na cidade de Areado-MG, no dia de..... de 2023.

Nessa visita a empresa, por meio de seu representante, o (a) Sr. tomou ciência das condições locais, suas instalações, das obras e serviços a serem realizados.

Assinatura do Representante da Empresa Licitante.

Secretaria de Obras e Serviços Públicos



ANEXO VII

**AO EDITAL DE LICITAÇÃO SOB A MODALIDADE TOMADA DE PREÇOS Nº
007/2023, PROCESSO LICITATÓRIO Nº 122/2023.**

**DECLARAÇÃO DE FATOS IMPEDITIVOS À PARTICIPAÇÃO E DE QUE PREENCHE AS
CONDIÇÕES DA HABILITAÇÃO**

Tomada de preços nº 007/2023

DECLARAÇÃO

Cientes do disposto no artigo 12 da Lei Municipal nº 331/2003, que trata das sanções a que estamos sujeitos, **DECLARAMOS que não há nenhum fato impeditivo de nossa parte, em participarmos do certame em referência, assim como estamos aptos a nos habilitarmos para a licitação mencionada.**

Comprometemo-nos, outrossim, a declarar qualquer fato impeditivo que venha a surgir, a partir desta data.

Cidade/Estado, dia, mês e ano.

Assinatura(s).



ANEXO VIII

AO EDITAL DE LICITAÇÃO SOB A MODALIDADE TOMADA DE PREÇOS Nº 007/2023, PROCESSO LICITATÓRIO Nº 122/2023.

MINUTA DE CONTRATO Nº /2023

Contratação de empresa especializada para execução de obras de Pavimentação asfáltica e drenagem pluvial de Rua da Estação (trecho urbano), que entre si fazem, de um lado, como CONTRATANTE, o **MUNICÍPIO DE AREADO/MG**, e de outro, como CONTRATADO(A), o(a)de conformidade com as cláusulas estabelecidas abaixo...

O **MUNICÍPIO DE AREADO/MG**, pessoa jurídica de direito público interno, inscrito no CNPJ/MF sob o nº 18.243.246/0001-50, com sede na Praça Henrique Vieira, nº 25 – Centro – Areado/MG (CEP. 37.140-000), neste ato representado pelo Prefeito Municipal, Sr. Douglas Ávila Moreira, doravante denominada CONTRATANTE, e a **QUALIFICAÇÃO COMPLETA DO(A) CONTRATADO(A)**: *Nome, número de inscrição no CNPJ, endereço completo 'rua, número, complemento, bairro, cidade, estado e CEP'*, neste ato representada por **QUALIFICAÇÃO COMPLETA DO REPRESENTANTE LEGAL DO(A) CONTRATADO(A)**: *Nome, nacionalidade, estado civil, profissão, cargo dentro da empresa, RG, CPF, endereço completo 'rua, número, complemento, bairro, cidade, estado e CEP'*, doravante denominada simplesmente CONTRATADO(A), resolvem celebrar o presente contrato, de acordo com o **processo licitatório nº 122/2023, Tomada de Preço nº 007/2023**, sujeitando-se ambas as partes às cláusulas deste e, onde este contrato for omissivo, aplicar-se-á o disposto no edital respectivo e nas Leis vigentes.

CLÁUSULA PRIMEIRA - DO OBJETO

A presente licitação tem como objeto a Contratação de empresa especializada para execução de obras de **Pavimentação asfáltica e drenagem pluvial de Rua da Estação (trecho urbano)**. Origem dos recursos: **Estadual e Próprio**. A descrição detalhada para melhor orientação quanto à execução do objeto segue nos documentos anexos, a saber: Memorial Descritivo, Projetos, Composição do BDI, Memória de Cálculo, Planilha Orçamentária e Quantitativa, Cronograma Físico-Financeiro.



CLÁUSULA SEGUNDA - VALOR

Em contrapartida pelos serviços o CONTRATANTE pagará à CONTRATADA o valor fixo e irrevogável de R\$ _____, na forma e condições previstas na cláusula DÉCIMA – PAGAMENTOS”.

CLÁUSULA TERCEIRA - DOTAÇÃO ORÇAMENTÁRIA

As despesas para a execução do presente instrumento correrão à conta da dotação orçamentária nº: (349) 02.08.01-15.451.0501.1006-4490.51.00, desta PREFEITURA para o exercício de 2023.

CLÁUSULA QUARTA – VIGÊNCIA

O presente contrato terá vigência de 12 (doze) meses, podendo ser prorrogado se houver interesse entre as partes.

CLÁUSULA QUINTA - ENCARGOS

Na execução dos serviços estão incluídas as despesas com impostos, seguros, encargos sociais e fiscais, fretes, bem como quaisquer outras despesas que porventura venham a ocorrer, que em nenhuma hipótese serão suportadas pela CONTRATANTE.

CLÁUSULA SEXTA – DAS OBRIGAÇÕES DO(A) CONTRATADO(A).

- 6.1. – Executar com presteza, pontualidade e qualidade o que consta do objeto contratado, além de atender modificações que se fizerem necessárias para bem executar as tarefas propostas;
- 6.2. – Realizar as atividades dentro dos procedimentos e prazos estipulados;
- 6.3. – Assumir inteira responsabilidade civil, administrativa e penal por quaisquer danos e prejuízos materiais ou pessoais causados, direta ou indiretamente, ao CONTRATANTE ou a terceiros;
- 6.4. – Manter-se, durante toda a execução do serviço contratado, em dia com a Certidão Negativa de Débitos junto ao INSS e Certificado de Regularidade de Situação do FGTS;
- 6.5. – Apresentar todo o seu pessoal em perfeitas condições de trabalho, atendendo as normas de segurança oriundas do objeto contratado;
- 6.6. – Cumprir o serviço contratado de acordo com as normas vigentes aplicáveis à espécie;
- 6.7. – Cumprir o serviço contratado a partir de solicitações feitas por servidor(es) autorizado(s) do CONTRATANTE, em perfeitas condições, obedecendo às quantidades requisitadas e os horários e locais estabelecidos para a entrega;
- 6.8. – Cumprir o serviço contratado em perfeitas condições, sob pena de não recebimento;
- 6.9. – Aceitar, mediante solicitação do CONTRATANTE, que se proceda a mudanças nos dias e horários de entrega, sempre que houver necessidade;
- 6.10. – Permitir o acesso de funcionário(s) do CONTRATANTE às suas dependências para efeito de fiscalização e controle de qualidade do objeto contratado;



6.11. – Arcar com todas as despesas decorrentes do serviço deste contrato, tais como encargos de seguro, fiscais/tributários, sociais, trabalhistas, embalagem, frete, bem como quaisquer outras despesas que por ventura venham a ocorrer que, em nenhuma hipótese, serão suportadas pelo CONTRATANTE.

6.12. – Responsabilizar-se por todas as obrigações e encargos decorrentes das relações de trabalho com os profissionais contratados, previstos na legislação pátria vigente, sejam de âmbito trabalhista, previdenciário, social, securitários, bem como com as taxas, impostos, frete/carreto, embalagens e quaisquer outros que incidam ou venham a incidir que, em nenhuma hipótese, serão suportadas pelo CONTRATANTE;

6.13. – Indenizar o CONTRATANTE por todo e qualquer dano decorrente direta ou indiretamente da execução do serviço contratado, por culpa ou dolo de seus empregados ou prepostos.

6.14. – Manter, durante a execução do contrato, em compatibilidade com as obrigações assumidas, todas as condições de habilitação e qualificação exigidas na contratação;

6.15. – Não utilizar o contrato firmado com o CONTRATANTE para qualquer operação financeira ou interromper a execução do contrato sob alegação de inadimplemento por parte do mesmo, salvo nos casos previstos em Lei ou, ainda, subcontratar o todo ou parte do objeto contratado.

CLÁUSULA SÉTIMA – DAS OBRIGAÇÕES DO CONTRATANTE.

7.1. – Efetuar pagamento ao(à) CONTRATADO(A) no prazo e forma estipulados neste contrato, mediante a entrega de nota fiscal/fatura, de conformidade com as autorizações expedidas;

7.2. – Notificar o(a) CONTRATADO(A) quanto à irregularidade observada na execução do contrato, sendo que a reincidência poderá acarretar nas sanções previstas no edital respectivo e neste contrato;

7.4. – Rejeitar a prestação dos serviços efetivados em desacordo com as especificações estabelecidas no edital e neste contrato;

CLÁUSULA OITAVA – PRESTAÇÃO DOS SERVIÇOS

8.1. - A prestação dos serviços deverá ser executada de acordo com o **Cronograma Físico-Financeiro**. Deve a Secretaria solicitante verificar junto à Contabilidade a existência de dotação e saldo orçamentário e o respectivo empenho, antes de expedir a ordem de serviço.

8.2 - A notificação poderá ser feita diretamente na sede da empresa, por fac-símile, via postal ou por *e-mail*.

8.3. – O horário de funcionamento da **Secretaria Municipal de Obras e Serviços Públicos** é das 12:00 horas às 18:00 horas em dias úteis, correndo por conta da contratada as despesas de seguros, transporte, tributos, encargos trabalhistas, previdenciários e outros, se existentes, decorrentes do Fornecimento. O telefone é (35) 3293-1333.

8.4. - O Município de Areado/MG, reserva-se no direito de não receber o objeto contratado em desacordo com o previsto neste contrato ou no instrumento



convocatório, podendo cancelar o contrato e aplicar as penalidades previstas neste edital.

8.5. – O(a) CONTRATADO(A) é obrigado a substituir ou a reparar, de imediato, às suas expensas, quando se verificarem defeitos no objeto contratado.

CLÁUSULA NONA – MODIFICAÇÕES, ALTERAÇÕES E REAJUSTE.

9.1. – Qualquer modificação de forma da prestação dos serviços contratados poderá ser determinada pelo CONTRATANTE mediante assinatura de Termos Aditivos.

9.2. – Os preços incidentes sobre o serviço licitado, serão fixos e irrevogáveis. Admitir-se-á reajustes sobre o preço, observada a periodicidade anual e de acordo com índice oficial do Governo;

9.3. – Nos casos de alterações requeridas pelo(a) CONTRATADO(A), com fundamento na alínea "d", inciso II, do artigo 65 da Lei nº 8.666/93, deverão ser apresentados documentos que demonstrem a alteração dos preços no mês em que se realizou a sessão do pregão e no período em que se pretende o reajuste, ficando o CONTRATANTE autorizado a indeferir o reajuste caso não haja a comprovação de alteração nos preços ou que fique demonstrado que os valores contratados não sofreram desequilíbrio considerável, considerando-se o valor do preço médio de mercado à época da realização do certame e o preço médio de mercado no período em que se pretende o reajuste.

CLÁUSULA DÉCIMA – PAGAMENTOS.

10.1. – O(A) CONTRATADO(A) apresentará à **SECRETARIA SOLICITANTE**, a nota fiscal relativa à entrega dos bens ou a prestação dos serviços, para aprovação, contendo discriminação clara e precisa do objeto contratado e seus elementos característicos, como identificação do item, especificação, quantidade e preços unitários e total, acompanhada dos originais das Certidões de Regularidade junto ao INSS e FGTS e o CONTRATANTE procederá ao pagamento em até 30 (trinta) dias contados do recebimento da nota fiscal;

10.2. – O CONTRATANTE, identificando qualquer divergência na nota fiscal, a devolverá ao(à) CONTRATADO(A) para a devida regularização, sendo que o prazo estipulado no item 1 será contando a partir da reapresentação do documento com as devidas correções ou esclarecimentos;

10.3. – A devolução da nota fiscal não aprovada pelo CONTRATANTE em nenhuma hipótese servirá de pretexto para que o(a) CONTRATADO(A) suspenda a execução do contrato ou deixe de prestar o atendimento necessário;

10.4. – O CONTRATANTE se reserva o direito de descontar do pagamento os eventuais débitos do(a) CONTRATADO(A), inclusive os relacionados com multas, danos e prejuízos contra terceiros, dentre outros;

10.5. – Não serão pagos os objetos contratados eventualmente fornecidos ou prestados em desacordo com as especificações que integram este contrato.



CLÁUSULA DÉCIMA PRIMEIRA – RESCISÃO.

11.1. – O presente instrumento poderá ser rescindido de pleno direito, a critério do CONTRATANTE e independentemente de qualquer interpelação judicial ou extrajudicial, ou de forma amigável, por acordo entre as partes, reduzida a termo no processo de licitação;

11.2. – No caso de rescisão unilateral, o(a) CONTRATADO(A) não terá direito à indenização, salvo pela prestação dos serviços realizados até o momento da rescisão.

CLÁUSULA DÉCIMA SEGUNDA – SANÇÕES.

12.1. – Garantidos o contraditório e a ampla defesa, pelo descumprimento total ou parcial das condições previstas no edital, na proposta ou no contrato, poderá ser aplicada as sanções previstas nas leis vigentes, sem prejuízo da responsabilização civil e criminal, além de eventual impedimento de licitar e contratar com a Administração Pública, a qual será registrada no Cadastro de Fornecedores

Impedidos de Licitar e Contratar com a Administração Pública, por período de até 05 (cinco) anos, enquanto perdurarem os motivos determinantes da punição ou até que seja promovida a reabilitação perante o CONTRATANTE, sem prejuízo da multa prevista neste Edital, àquele(a) CONTRATADO(A) que, dentre outras vedações previstas na legislação, também:

- a). Apresentar documentação falsa;
- b). Deixar de apresentar documentação exigida;
- c). Ensejar o retardamento da execução do objeto da licitação;
- d). Não mantiver a proposta;
- e). Comportar-se de modo inidôneo;
- f). Cometer fraude fiscal; ou
- g). Não executar o objeto da licitação após assinatura do contrato ou documento equivalente.

12.2. – Configurada quaisquer das hipóteses do item anterior, o(a) CONTRATADO(A) estará sujeita a multa de até 20 (vinte por cento) do valor do contrato.

12.3. – Se da conduta resultar prejuízo concreto à Administração, poderá ser elevada a multa até o montante do prejuízo efetivamente suportado.

12.4. – O valor das multas aplicadas deverá ser recolhido por meio de guia própria pelo(a) CONTRATADO(A) penalizada, no prazo de 05 (cinco) dias a contar da data da notificação da sanção, sob pena de desconto nos créditos eventualmente existentes junto à Administração, ou cobrança judicial.

12.5. – As sanções previstas poderão ser aplicadas cumulativamente, após regular processo administrativo.

CLÁUSULA DÉCIMA TERCEIRA – INDENIZAÇÃO.

13.1. – Correndo a rescisão, ao(à) CONTRATADO(A) caberá receber o valor da entrega dos bens ou da prestação dos serviços até a data da rescisão, desde que observado o presente contrato e as normas editalícias.



CLÁUSULA DÉCIMA QUARTA – PUBLICAÇÃO.

14.1. – A publicação do extrato do presente instrumento no órgão de Imprensa Oficial “Minas Gerais”, correrá à conta da CONTRATANTE.

CLÁUSULA DÉCIMA QUINTA – FORO.

15.1. – As partes elegem o Foro da Comarca de Areado/MG, para dirimir as questões pendentes e oriundas do presente instrumento, com renúncia expressa de qualquer outro, por mais privilegiado que seja.

E, por estarem justas e contratadas, as partes firmam o presente instrumento em 02 (duas) vias de igual teor e forma, na presença das testemunhas abaixo.

Areado/MG, ____/_____/2023.

DOUGLAS ÁVILA MOREIRA
Prefeito Municipal
Contratante

NOME DO REPRESENTANTE LEGAL
NOME DA EMPRESA
Contratado(a)

TESTEMUNHAS:

1). Nome: _____ .CPF: _____ .

2). Nome: _____ .CPF: _____ .

TERMO DE APROVAÇÃO DO JURÍDICO

Aprovo o presente instrumento estando em perfeitas condições legais de ser firmado e executado.

Areado/MG, ____/_____/2023.

Rodrigo dos Santos Romano
Assessor Jurídico



ANEXO IX

**AO EDITAL DE LICITAÇÃO SOB A MODALIDADE TOMADA DE PREÇOS Nº
007/2023, PROCESSO LICITATÓRIO Nº 122/2023.**

RECIBO DE RETIRADA DE EDITAL PELA INTERNET

TOMADA DE PREÇO Nº 007/2023.

Razão Social: _____

CNPJ Nº: _____

Endereço: _____

E-mail: _____

Cidade: _____ Estado: _____ telefone: _____ Fax: _____

Pessoa para contato: _____

Recebemos através de acesso a pagina www.aredo.mg.gov.br/ nesta data copia do edital da licitação acima identificada.

Local: _____, _____ de _____ de 2023.

Assinatura

Senhor Licitante,

Visando a comunicação futura entre esta Prefeitura e a sua empresa, solicito que Vossa Senhoria preencha o recibo de entrega do edital e remeta ao departamento de licitações o recibo **escaneado** para o e-mail licitacao@aredo.mg.gov.br

A não remessa do recibo exime o Setor de Licitações da comunicação de eventuais retificações ocorridas no instrumento convocatório bem como de quaisquer informações adicionais.



ANEXO X

Memorial Descritivo



PREFEITURA MUNICIPAL DE AREADO

ESTADO DE MINAS GERAIS
Secretaria de Obras e Serviços Públicos

MEMORIAL DESCRITIVO

IMPLANTAÇÃO ASFÁLTICA EM CBUQ, DRENAGEM PLUVIAL, SINALIZAÇÃO

EM UM TRECHO DA RUA DA ESTAÇÃO

SEGOV- SECRETARIA DE ESTADO DE GOVERNO PROPOSTA 2736/2022

1 – INTRODUÇÃO

O presente memorial está para orientar e especificar sobre os serviços e empregos dos materiais que farão parte das obras de Pavimentação Asfáltica em CBUQ a serem realizadas pela CONTRATADA em um trecho da Rua da Estação, no município de Areado/MG, em uma extensão de 150,00m.

2 – OBRA

Deverão ser executadas com o asfalto do tipo Concreto Betuminoso Usinado à Quente – C.B.U.Q., assim como drenagem pluvial e sinalização viária.

O trecho de obra faz-se entre a Latitude 21°20'55" S à Latitude 21°20.56" S; Longitude 46°08'25" W à Longitude 46°08'19" W.

Partindo da cidade à zona rural, o trecho será em uma extensão de 150,00m, iniciando do cruzamento entre as ruas Padre Antônio Henrique do Vale e José Júlio da Rocha.

3 - DESCRIÇÃO DOS SERVIÇOS

Primeiramente deverá ser providenciada a placa de identificação da obra, confeccionada em conformidade com o manual de identidade visual do Governo do Estado de Minas Gerais.

A Pintura de Ligação/Imprimação sobre a base deverá obedecer ao que se segue: a distribuição (banho) do ligante diluído deverá ser efetuada com equipamento provido com bomba reguladora de pressão, que permita a aplicação do produto em quantidade uniforme. Os equipamentos distribuidores, especialmente construídos, devem ser providos de dispositivos de aquecimento, tacômetro, calibradores e termômetro, barra espargidora com dispositivo de ajustamentos verticais e larguras variáveis, e ainda dispor de barra de espargimento manual. A pista (base compactada) deverá ter a superfície varrida (eliminar material solto) e ser levemente umedecida. A taxa de aplicação deverá ser determinada experimentalmente no canteiro de obra, sendo definido a que pode ser absorvida pela base em 24 horas. As taxas usuais são da ordem de 1,0 a 1,4 L/m², conforme o tipo de material e textura constituinte da base. A mistura não deve ser distribuída quando a temperatura ambiente for inferior a 10°C ou em dias de chuva.

A pavimentação asfáltica consistirá de uma camada de concreto Betuminoso Usinado a Quente (C.B.U.Q.), com espessura mínima de 4,00 (quatro) centímetros (compactado).

Composição da Mistura do C.B.U.Q: A mistura da massa asfáltica do tipo CBUQ deverá constituir-se em uma mistura uniforme de agregados e cimento asfáltico do tipo CAP-50/70, no teor de 5,6%. A mistura de agregados para o concreto asfáltico (CBUQ) a ser utilizado deverá estar enquadrada na faixa "A" das especificações gerais do DAER/RS. Nota: Caberá à empresa vencedora da licitação os ensaios que comprovem a composição requerida do CBUQ e submetê-los à apreciação da Fiscalização da Prefeitura Municipal.

O Concreto Betuminoso Usinado à Quente (C.B.U.Q.) será produzido na usina de asfalto à quente, atendendo aos requisitos especificados. Ao sair do misturador, a massa deve ser descarregada diretamente nos caminhões basculantes e transportada para o local de aplicação. Os caminhões utilizados no transporte deverão possuir lona para proteger e manter a temperatura da mistura asfáltica a ser aplicada na obra. A descarga da mistura será efetuada na caçamba de uma vibro-acabadora de asfalto, a qual irá proceder ao espalhamento na



PREFEITURA MUNICIPAL DE AREADO

ESTADO DE MINAS GERAIS

Secretaria de Obras e Serviços Públicos

pista que deverá ter como objetivo a pré-conformação da seção de projeto e deverá permitir que a espessura mínima seja de 4,00 (quatro) centímetros. Em conjunto com a vibro-acabadora, a fim de compactar o revestimento de C.B.U.Q. executado, deverá atuar o rolo pneumático autopropulsionado de pressão variável, cujos pneumáticos deverão ter suas respectivas pressões internas aumentadas gradativamente, com o suceder das passadas. Como unidade de acabamento, utilizando rolo metálico, tipo tandem. A temperatura para a compactação da massa asfáltica na pista deverá ser de 150° (cento e cinquenta graus), sendo indispensável a utilização de termômetro adequado durante a compactação na pista, para fins de fiscalização.

O Concreto Betuminoso Usinado á Quente (C.B.U.Q.) para capa será medido através da quantidade de mistura, em toneladas aplicadas no local da obra, através do ticket de balança.

4- PLANO DE EXECUÇÃO DA OBRA

Mobilização: A mobilização da firma Construtora compreende a instalação inicial e a colocação, no canteiro da obra, dos meios necessários ao início da execução dos serviços. Todo o serviço de sinalização necessário à segurança das obras e dos pedestres e veículos é imprescindível e de responsabilidade da CONTRATADA.

Os trabalhos devem ser executados na seguinte sequencia: Isolamento da rua com placas e cones; Regularização da base; Execução da guia (meio fio); Pintura de ligação sobre o pavimento; Execução da pavimentação asfáltica; Limpeza do canteiro de trabalho.

5- EXPOSIÇÃO DOS ITENS REFERENTES À EXECUÇÃO DOS SERVIÇOS PREVISTOS NA PLANILHA ORÇAMENTÁRIA:

A.SERVIÇOS PRLIMINARES

-PLACA DE OBRA – FORNECIMENTO E COLOCAÇÃO DE PLACA DE OBRA EM CHAPA GALVANIZADA #26, ESP. 045MM, PLOTADA EM ADESIVO VINÍLICO, AFIXADA COM REBITES 4,8x40mm, EM ESTRUTURA METÁLICA DE METALON 20x20mm, ESP 1,25mm, INCLUSIVE SUPORTE EM EUCALIPTO AUTOCLAVADO PINTADO COM TINTA PVA DUAS (2) DEMÃOS.

B.PAVIMENTAÇÃO ASFÁLTICA

-REGULARIZAÇÃO DO SUB-LEITO (PROCTOR INTERMEDIÁRIO)

Obs.: Serviço para adequação de subleito existente, para ajuste da altura do greide da via.

-BASE DE SOLO SEM MISTURA, COMPACTADA NA ENERGIA DO PROCTOR INTERMEDIÁRIO (EXECUÇÃO, INCLUINDO ESCAVAÇÃO, CARGA, DESCARGA, INCLUINDO ESPALHAMENTO, UMEDECIMENTO E COMPACTAÇÃO DO MATERIAL; EXCLUI AQUISIÇÃO E TRANSPORTE DO MATERIAL). *Obs.: Serviço para adequação da base, com a colocação do cascalho retirado da jazida apresentada pela Prefeitura.*

-TRANSPORTE DE MATERIAL DE QUALQUER NATUREZA EM CAMINHÃO DMT > 5KM (DENTRO DO PERÍMETRO URBANO).

Obs.: Serviço para adequação da base, com a colocação do cascalho retirado da jazida apresentada pela Prefeitura.



PREFEITURA MUNICIPAL DE AREADO

ESTADO DE MINAS GERAIS
Secretaria de Obras e Serviços Públicos

-IMPRIMAÇÃO (EXECUÇÃO E FORNECIMENTO DO MATERIAL BETUMINOSO, EXCLUSIVE TRANSPORTE DO MATERIAL BETUMINOSO.

-PINTURA DE LIGAÇÃO (EXECUÇÃO E FORNECIMENTO DO MATERIAL BETUMINOSO, EXCLUSIVE TRANSPORTE DO MATERIAL BETUMINOSO.

-EXECUÇÃO E APLICAÇÃO DE CONCRETO BETUMINOSO USINADO A QUENTE (CBUQ), MASSA COMERCIAL, INCLUINDO FORNECIMENTO E TRANSPORTE DOS AGREGADOS E MATERIAL BETUMINOSO, EXCLUSIVE TRANSPORTE DA MASSA ASFÁLTICA ATÉ A PISTA.

-Transporte do CBUQ.

C.DRENAGEM PLUVIAL

-MEIO-FIO COM SARJETA, EXECUTADO C/EXTRUSORA (SARJETA 30x8cm, MEIO-FIO 15x10cm x 23cm) INCLUI ESCAVAÇÃO E ACERTO FAIXA 0,45cm.

OBSERVAÇÃO: será necessário rebaixo no meio-fio onde indicação de rampa de acessibilidade no projeto. As rampas deverão ser executadas no futuro, quando da construção das calçadas.

-ESCAVAÇÃO, CARGA, DESCARGA, ESPALHAMENTO E TRANSPORTE DE MATERIAL DE 1ª CATEGORIA, COM CAMINHÃO. DISTÂNCIA MÉDIA DE TRANSPORTE <=200m.

-TUBO DE CONCRETO SIMPLES, CLASSE PSI, DIÂMETRO 400mm, INCLUSIVE FORNECIMENTO, ASSENTAMENTO E REJUNTAMENTO, EXCLUSIVE ESCAVAÇÃO.

-Reaterro mecanizado de vala com escavadeira hidráulica (capacidade da caçamba: 0,80m³/Potência: 111 HP), largura até 1,5m, profundidade de 1,5 a 3,0m, com solo de 1ª categoria em locais de alto nível de interferência.

-POÇO DE VISITA PARA REDE TUBULAR TIPO A, DN 600, EXCLUSIVE ESCAVAÇÃO, REATERRO E BOTA FORA.

-TUBO DE CONCRETO SIMPLES, CLASSE PSI, DIÂMETRO 600mm, INCLUSIVE FORNECIMENTO, ASSENTAMENTO E REJUNTAMENTO. EXCLUSIVE ESCAVAÇÃO.

-BUEIRO SIMPLES TUBULAR DE CONCRETO, CLASSE CA-1 BSTC DIÂMETRO 0,60M-CORPO (EXECUÇÃO INCLUINDO FORNECIMENTO E TRANSPORTE DE TODOS OS MATERIAIS E BERÇO, EXCLUSIVE ESCAVAÇÃO E COMPACTAÇÃO.

D.SINALIZAÇÃO E PINTURA

-PLACA DE AÇO CARBONO COM PELÍCULA REFLETIVA GRAU TÉCNICO TIPO I DA ABNT – PLACA CIRCULAR (EXECUÇÃO, INCLUINDO FORNECIMENTO E TRANSPORTE DE TODOS OS MATERIAIS, INCLUSIVE POSTE DE SUSTENTAÇÃO (40km/h).



PREFEITURA MUNICIPAL DE AREADO

ESTADO DE MINAS GERAIS
Secretaria de Obras e Serviços Públicos

-LINHAS DE RESINA ACRÍLICA DE 0,6mm DE ESPESSURA E LARGURA DE 0,10m (EXECUÇÃO, INCLUINDO PRÉ-MARCAÇÃO- FORNECIMENTO E TRANSPORTE DE TODOS OS MATERIAIS).

6- OBRIGAÇÕES FINAIS:

A Empresa deverá apresentar, em duas vias originais, o Laudo de Controle Tecnológico e os resultados de ensaios das etapas da pavimentação. Uma das vias, se necessário, será encaminhada à SEGOV antes da última solicitação de desbloqueio de recurso financeiro; a outra via será arquivada no processo interno da Prefeitura correspondente à licitação.

Areado, 12 de Julho de 2023.

Mayra Junqueira Pereira Aguiar

CAU-MG A40518-3

RRT nº12076238



ANEXO XI

Projetos

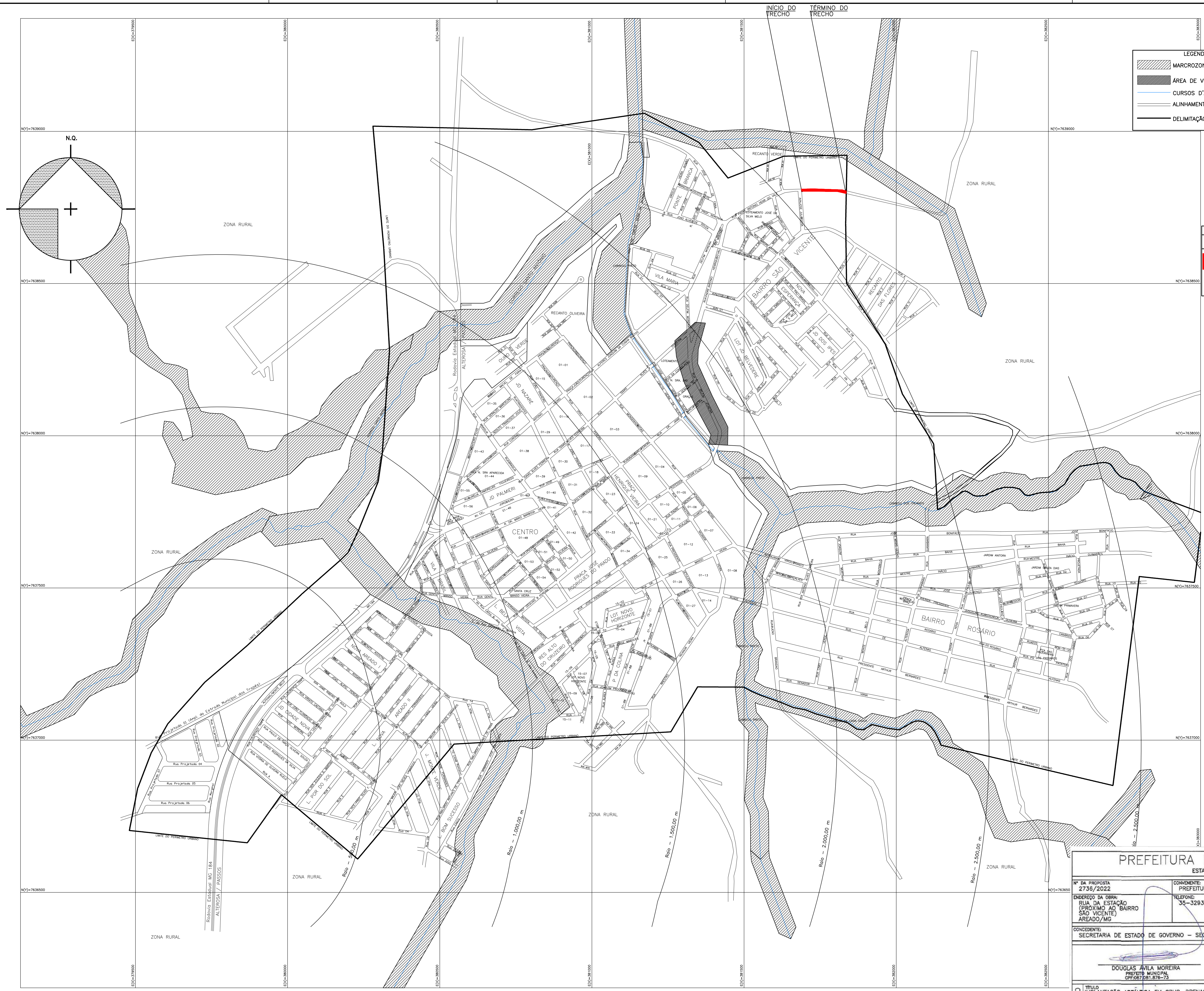

LEGENDA	
	MARCOZONA ESPECIAL PARA PROTEÇÃO AMBIENTAL
	ÁREA DE VULNERABILIDADE E RISCO DE DESLIZAMENTO DE TERRA
	CURSOS D'ÁGUA
	ALINHAMENTO DOS ARRUAMENTOS
	DELIMITAÇÃO DO PERÍMETRO URBANO (LEI COMPLEMENTAR Nº42/2008)

LEGENDA/DESCRIÇÃO	
	LOCALIZAÇÃO DO TRECHO DA VIA A RECEBER INTERVENÇÃO
	- TRECHO DA RUA DA ESTAÇÃO
	INÍCIO DO TRECHO: -LATITUDE: 21°20'55"S -LONGITUDE: 46°08'25"W
	TERMINO DO TRECHO: -LATITUDE: 21°20'56"S -LONGITUDE: 46°08'19"W

PLANTA DE LOCALIZAÇÃO
 - LOCALIZAÇÃO DA ESTRADA VICINAL DA ESTAÇÃO
 - VERIFICAR ESCALA GRÁFICA

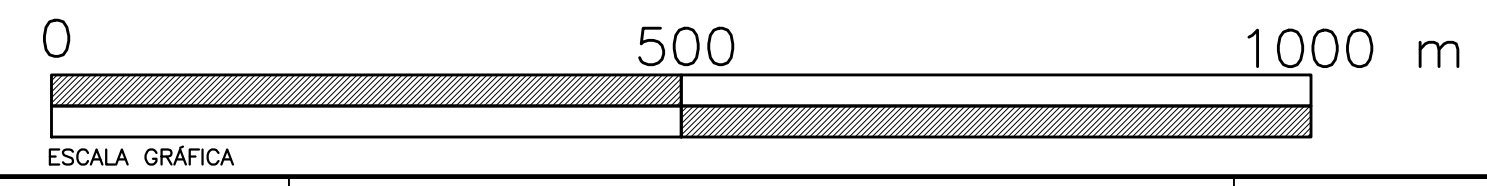

PREFEITURA MUNICIPAL DE AREADO ESTADO DE MINAS GERAIS		
Nº DA PROPOSTA 2736/2022	CONVENENTE PREFEITURA MUNICIPAL DE AREADO	CNPJ CONVENIENTE 18.243.246/0001-50
ENDEREÇO DA OBRA RUA DA ESTAÇÃO (PRÓXIMO AO BAIRRO SÃO VICENTE) AREADO/MG	TELEFONE 35-3293-1333	RRT PROJETO Nº: 12078238 RRT FISCALIZAÇÃO Nº: 12078283 SEGOV- SECRETARIA DE ESTADO DE GOVERNO
CONCEDENTE SECRETARIA DE ESTADO DE GOVERNO - SEGOV		
 DOUGLAS AVILA MOREIRA PREFEITO MUNICIPAL CPF: 081.477-73	 MAYRA JUNQUEIRA PEREIRA AGUIAR ARQUITETA E URBANISTA CRM:MG-ARTE-3	FOLHA: 01/02
PROJETO TÍTULO IMPLANTAÇÃO ASFÁLTICA EM CBUQ, DRENAGEM SUPERFICIAL, GUIAS EXTRUSADAS, SINALIZAÇÃO VIÁRIA EM TRECHO DA RUA DA ESTAÇÃO. DETALHE LOCALIZAÇÃO		

DATA: 05/02/22
FORMATO: A1

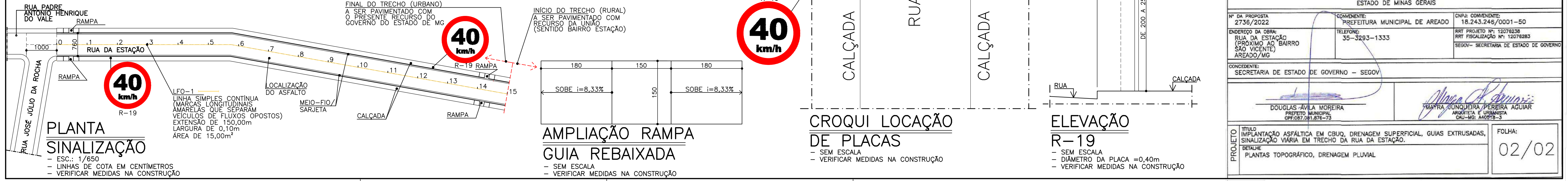
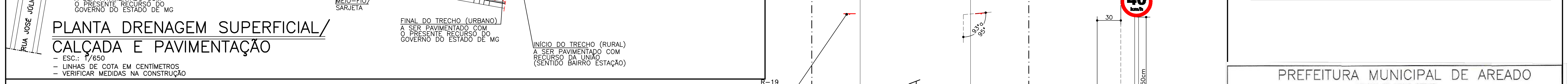
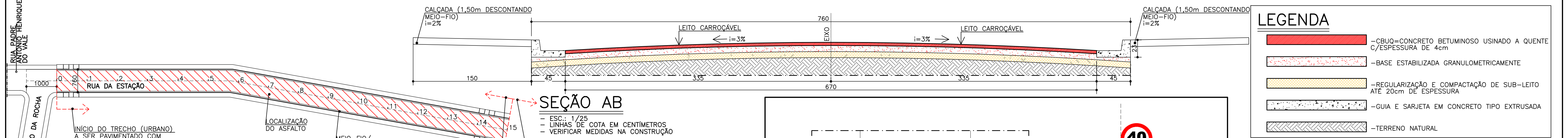
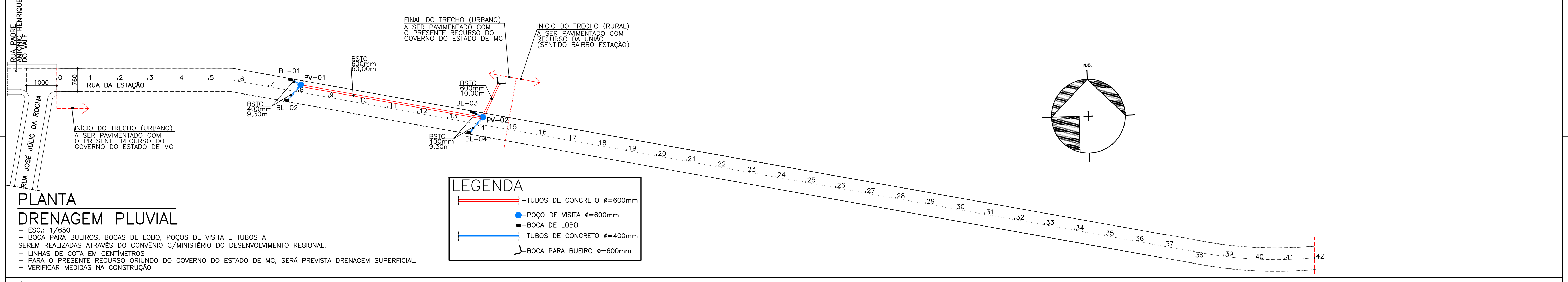
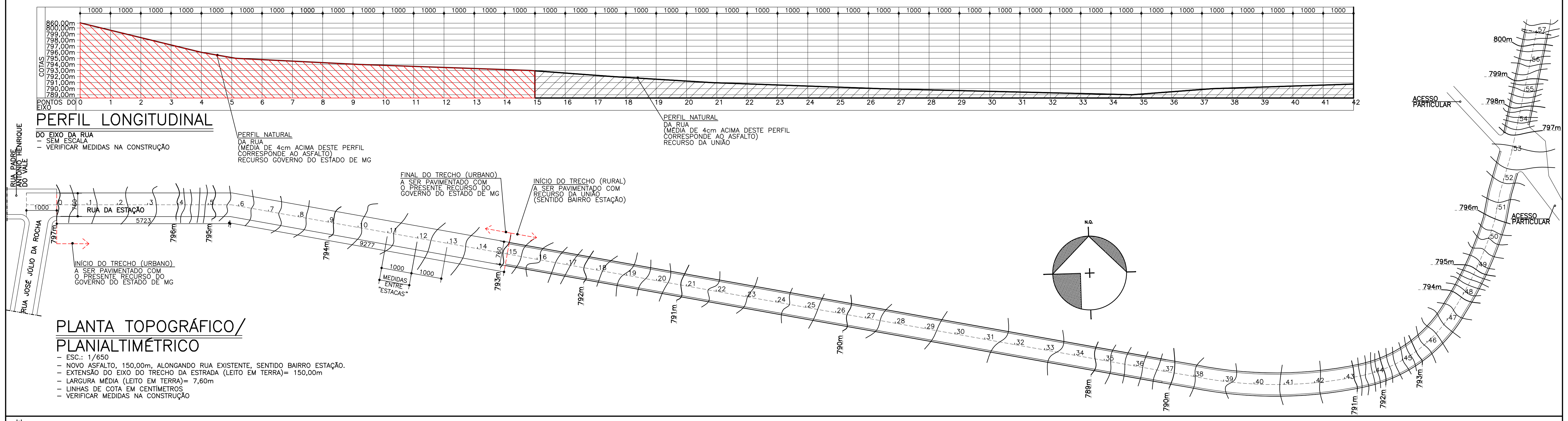

PREFEITURA MUNICIPAL DE AREADO
 ESTADO DE MINAS GERAIS

Nº DA PROPOSTA: 2736/2022	CONVENIO: PREFEITURA MUNICIPAL DE AREADO	CNPJ CONVENIO: 18.243.246/0001-50
ENDEREÇO DA OBRA: RUA DA ESTAÇÃO (PRÓXIMO AO BAIRRO SÃO VICENTE) AREADO/MG	TELEFONE: 35-3203-1333	RRT PROJETO Nº: 12078236 RRT FISCALIZAÇÃO Nº: 12078283 SEGOV - SECRETARIA DE ESTADO DE GOVERNO
CONCEDENTE: SECRETARIA DE ESTADO DE GOVERNO - SEGOV		

DOUGLAS ÁVILA MOREIRA
 PREFEITO MUNICIPAL
 CPF: 087.281.474-73

MARIA MUNIZ PEREIRA AGUIAR
 ARQUITETA E URBANISTA
 CRL-150-150-3

TÍTULO: IMPLANTAÇÃO ASFÁLTICA EM CBUQ, DRENAGEM SUPERFICIAL, GUIAS EXTRUSADAS, SINALIZAÇÃO VÁRIA EM TRECHO DA RUA DA ESTAÇÃO.
 FOLHA: 02/02

DATA: 06/02/22
 FORMATO: A1



ANEXO XII

Composição do BDI

DEMONSTRATIVO DO BDI - SEM DESONERAÇÃO - OBRA RODOVIÁRIA

BDI (CONFORME ACÓRDÃO Nº 2622/13 e LEI Nº 13.161 DE 31/08/15)									
DISCRIMINAÇÃO DAS PARCELAS	SIG. (1)	CONSTRUÇÃO DE RODOVIAS E FERROVIAS							INC. (6)
		ISS (2)				DIFERENCIADO			
		2%	3%	4%	5%	MATERIAL (5)	SERVIÇO TERCEIRIZADO (4) (ISS=5%)	EQUIPAMENTO (3) (ISS=5%)	
CUSTO DIRETO	CD	100%	100%	100%	100%	100%	100%	100%	
ADMINISTRAÇÃO CENTRAL	AC	4,67%	4,67%	4,67%	4,67%	3,42%	4,01%	3,42%	CD
LUCRO BRUTO	L	7,53%	7,53%	7,53%	7,53%	4,94%	6,64%	4,94%	CD
DESPESAS FINANCEIRAS	DF	0,96%	0,96%	0,96%	0,96%	0,96%	0,96%	0,96%	CD
SEGUROS, GARANTIAS E RISCO		1,71%	1,71%	1,71%	1,71%	1,30%	0,82%	1,30%	CD
SEGUROS + GARANTIAS	S	0,74%	0,74%	0,74%	0,74%	0,53%	0,32%	0,53%	CD
RISCO(*)	R	0,97%	0,97%	0,97%	0,97%	0,77%	0,50%	0,77%	CD
TRIBUTOS	I	5,05%	5,75%	6,45%	7,15%	3,65%	6,15%	6,15%	PV
ISS	ISS(2)	1,40%	2,10%	2,80%	3,50%	-	2,50%	2,50%	PV
PIS	PIS	0,65%	0,65%	0,65%	0,65%	0,65%	0,65%	0,65%	PV
COFINS	-	3,00%	3,00%	3,00%	3,00%	3,00%	3,00%	3,00%	PV
CPRB	INSS	-	-	-	-	-	-	-	PV
FÓRMULA DO BDI		$(1 + (AC + S + G + R)) \times (1 + DF) \times (1 + L)$							
		$(1 - (I + CPRB))$							
BDI (NUMERADOR)		15,49%	15,49%	15,49%	15,49%	10,95%	12,87%	10,95%	
BDI (DENOMINADOR)		94,95%	94,25%	93,55%	92,85%	96,35%	93,85%	93,85%	
BDI		21,64%	22,54%	23,46%	24,39%	15,16%	20,27%	18,22%	
OBSERVAÇÕES									
(1) SIGLA.									
(2) INCIDÊNCIA DE ISS EM 70% DO PREÇO DE VENDA, COM PERCENTUAIS DE 2%, 3%, 4% E 5%.									
(3) BDI DIFERENCIADO A SER APLICADO EM LOCAÇÃO DE CUSTO HORÁRIO DE EQUIPAMENTO.									
(4) BDI DIFERENCIADO A SER APLICADO PARA SERVIÇOS TERCEIRIZADOS.									
(5) BDI DIFERENCIADO A SER APLICADO PARA FORNECIMENTO DE MATERIAL BETUMINOSO E MATERIAL DE JAZIDA.									
(6) INCIDÊNCIA.									

SEINFRA

Rod. Papa João Paulo II, nº 4.143. Prédio Minas, 7º andar
Serra Verde - CEP: 31630-901 - BH/MG
Fone: (31) 3915-8309 | Fax: 3915-9352
www.transportes.mg.gov.br

DER-MG

Av. dos Andradas, 1.120 - Centro
BH/MG - CEP: 30120-016
Fone: (31) 3235-1272
Email: custos@der.mg.gov.br



ANEXO XIII

Memória de Cálculo



PREFEITURA MUNICIPAL DE AREADO

ESTADO DE MINAS GERAIS
Secretaria de Obras e Serviços Públicos

MEMÓRIA DE CÁLCULO PAVIMENTAÇÃO DE TRECHO DA RUA DA ESTAÇÃO.

SEGOV- SECRETARIA DE ESTADO DE GOVERNO
PROPOSTA 2736/2022.

1.SERVIÇOS PRLIMINARES

1.1 PLACA DE OBRA – FORNECIMENTO E COLOCAÇÃO DE PLACA DE OBRA EM CHAPA GALVANIZADA #26, ESP. 045MM, PLOTADA EM ADESIVO VINÍLICO, AFIXADA COM REBITES 4,8x40mm, EM ESTRUTURA METÁLICA DE METALON 20x20mm, ESP 1,25mm, INCLUSIVE SUPORTE EM EUCALIPTO AUTOCLAVADO PINTADO COM TINTA PVA DUAS (2) DEMÃOS (SETOP ED-16660, M2, R\$210,39):

Base de 3,00m x altura de 1,50m= **4,50m²**.

2.PAVIMENTAÇÃO ASFÁLTICA

2.1.REGULARIZAÇÃO DO SUB-LEITO (PROCTOR INTERMEDIÁRIO) (SETOP RO-41082):

Largura= 6,70 + 0,45+ 0,45= 7,60m.

Extensão= 150,00m.

Altura do subleito= 0,20m.

Equação= (7,60 x 150,00)= **1.140,00m²**.

Obs.: Serviço para adequação de subleito existente, para ajuste da altura do greide da via.

2.2.BASE DE SOLO SEM MISTURA, COMPACTADA NA ENERGIA DO PROCTOR INTERMEDIÁRIO (EXECUÇÃO, INCLUINDO ESCAVAÇÃO, CARGA, DESCARGA, INCLUINDO ESPALHAMENTO, UMEDECIMENTO E COMPACTAÇÃO DO MATERIAL; EXCLUI AQUISIÇÃO E TRANSPORTE DO MATERIAL) (RO-43113):

Largura= 6,70 + 0,45+ 0,45= 7,60m.

Extensão= 150,00m.

Altura a ser escavada= 0,20m.

Equação= (7,60 x 150,00)x0,20= **228,00m³**.

Obs.: Serviço para adequação da base, com a colocação do cascalho retirado da jazida apresentada pela Prefeitura.

2.3.TRANSPORTE DE MATERIAL DE QUALQUER NATUREZA EM CAMINHÃO DMT > 5KM (DENTRO DO PERÍMETRO URBANO)= Transporte de material vindo da jazida (ED-29233):

Largura= 6,70 + 0,45+ 0,45= 7,60m.

Extensão= 150,00m.

Altura da base= 0,20m.

Quilometragem do transporte=20km.

Equação= (7,60 x 150)x0,20x20= **4.560,00m³xkm**.

Obs.: Serviço para adequação da base, com a colocação do cascalho retirado da jazida apresentada pela Prefeitura.

2.4.IMPRIMAÇÃO (EXECUÇÃO E FORNECIMENTO DO MATERIAL BETUMINOSO, EXCLUSIVE TRANSPORTE DO MATERIAL BETUMINOSO (SETOP RO-51228, M2, R\$3,96):



PREFEITURA MUNICIPAL DE AREADO

ESTADO DE MINAS GERAIS
Secretaria de Obras e Serviços Públicos

Área= 6,70 x 150= **1.005,00m²**

2.5.PINTURA DE LIGAÇÃO (EXECUÇÃO E FORNECIMENTO DO MATERIAL BETUMINOSO, EXCLUSIVE TRANSPORTE DO MATERIAL BETUMINOSO (SETOP RO-51229, M2, R\$2,28):

Área= 6,70 x 150= **1.005,00m²**

2.6.EXECUÇÃO E APLICAÇÃO DE CONCRETO BETUMINOSO USINADO A QUENTE (CBUQ), MASSA COMERCIAL, INCLUINDO FORNECIMENTO E TRANSPORTE DOS AGREGADOS E MATERIAL BETUMINOSO, EXCLUSIVE TRANSPORTE DA MASSA ASFÁLTICA ATÉ A PISTA (SETOP ED-7623, M3, R\$1.533,18):

Área= 6,70 x 150,00= 1.005,00m²

Altura do CBUQ= 0,04m

Volume= 1.005,00x0,04= **40,20m³**.

2.7.Transporte do CBUQ (SETOP RO-14038, M2Xkm, \$1,66):

Área= 6,70 x 150,00= 1.005,00m²

Altura do CBUQ= 0,04m

Equação= (1.005,00)x0,04= 40,20m³.

Quilometragem até usina mais próxima= 60km.

Resultado= 40,20x60= **2.412,00 m³xkm**.

3.DRENAGEM PLUVIAL

3.1.MEIO-FIO COM SARJETA, EXECUTADO C/EXTRUSORA (SARJETA 30x8cm, MEIO-FIO 15x10cm x 23cm) INCLUI ESCAVAÇÃO E ACERTO FAIXA 0,45cm (SETOP DRE-SAR-025, M, R\$38,42)

Quantidade= 2 lados do trecho da rua que vai para a Estação= Equação= (2x150,00)=**300,00m**

OBSERVAÇÃO: será necessário rebaixo no meio-fio onde indicação de rampa de acessibilidade no projeto. As rampas deverão ser executadas no futuro, quando da construção das calçadas.

3.2.ESCAVAÇÃO, CARGA, DESCARGA, ESPALHAMENTO E TRANSPORTE DE MATERIAL DE 1ª CATEGORIA, COM CAMINHÃO. DISTÂNCIA MÉDIA DE TRANSPORTE ,=200m (SETOP RO-40148, m3, R\$4,53):

Para tubulação de 0,60m=(10,00m+ 60,00) x 1,30m de largura x 2,00m de profundidade= 182,00 m³.

Para tubulação de 0,40m=(2X9,30m) x 0,80m de largura x 1,20m de profundidade= 17,85m³.

Soma= 182,00+ 17,85= **199,85m³**.

3.3.TUBO DE CONCRETO SIMPLES, CLASSE PSI, DIÂMETRO 400mm, INCLUSIVE FORNECIMENTO, ASSENTAMENTO E REJUNTAMENTO, EXCLUSIVE ESCAVAÇÃO (ED-48676)=2X9,30= **18,60m**.

3.4.Reaterro mecanizado de vala com escavadeira hidráulica (capacidade da caçamba: 0,80m³/Potência: 111 HP), largura até 1,5m, profundidade de 1,5 a 3,0m, com solo de 1ª categoria em locais de alto nível de interferência (Código SINAPI 93361, m3, R\$17,96)

Para tubulação de 0,60m=(10,00+60,00) x (3,1415 x 0,30²) = 19,79m³.

Para tubulação de 0,40m=(2X9,30) x (3,1415 x 0,20²) = 2,33m³.

Soma do volume dos tubos= 19,79+ 2,33= 22,12m³.



PREFEITURA MUNICIPAL DE AREADO

ESTADO DE MINAS GERAIS
Secretaria de Obras e Serviços Públicos

Escavação= 199,85m³.

Equação= 199,85- 22,12= **177,73m³**.

3.5.POÇO DE VISITA PARA REDE TUBULAR TIPO A, DN 600, EXCLUSIVE ESCAVAÇÃO, REATERRO E BOTA FORA (ED-48631)= **2 unidades**.

3.6.TUBO DE CONCRETO SIMPLES, CLASSE PSI, DIÂMETRO 600mm, INCLUSIVE FORNECIMENTO, ASSENTAMENTO E REJUNTAMENTO. EXCLUSIVE ESCAVAÇÃO (ED-48678)= **70,00m**.

3.7.BUEIRO SIMPLES TUBULAR DE CONCRETO, CLASSE CA-1 BSTC DIÂMETRO 0,60M-CORPO (EXECUÇÃO INCLUINDO FORNECIMENTO E TRANSPORTE DE TODOS OS MATERIAIS E BERÇO, EXCLUSIVE ESCAVAÇÃO E COMPACTAÇÃO (SETOP RO-40270, m, R\$222,20)=4X 1,00m cada= **4,00m**.

4.SINALIZAÇÃO E PINTURA

4.1.PLACA DE AÇO CARBONO COM PELÍCULA REFLETIVA GRAU TÉCNICO TIPO I DA ABNT – PLACA CIRCULAR (EXECUÇÃO, INCLUINDO FORNECIMENTO E TRANSPORTE DE TODOS OS MATERIAIS, INCLUSIVE POSTE DE SUSTENTAÇÃO (40km/h) (SETOP RO-41841, M2, R\$454,61)

Quantidade= 2 unidades

Área de cada placa= 3,1415x 0,20x 0,20= 0,12m²

Equação= 2x 0,12= **0,24m²**.

4.2.LINHAS DE RESINA ACRÍLICA DE 0,6mm DE ESPESSURA E LARGURA DE 0,10m (EXECUÇÃO, INCLUINDO PRÉ-MARCAÇÃO- FORNECIMENTO E TRANSPORTE DE TODOS OS MATERIAIS) (RO-41237)

Largura da faixa= 0,10m

Extensão= **150,00m**.

NOTA: O ITEM 2.1 TINHA CÓD. OBR-VIA-130 E PASSOU A CÓD. RO-41082; O ITEM 2.2 TINHA CÓD. OBR-VIA-145 E PASSOU A CÓD. RO-43113; O ITEM 2.3 TINHA CÓD. RO-51130 E PASSOU A CÓD. ED-29233; O ITEM 3.3 TINHA CÓDIGO DRE-TUB-045 E PASSOU A CÓD. ED-48676; O ITEM 3.5 TINHA CÓD. DRE-POÇ-010 E PASSOU A CÓD. ED-48631; O ITEM 3.6 TINHA CÓD. DRE-TUB-055 E PASSOU A CÓD. ED-48678; O ITEM 4.2 TINHA CÓD. OBR-VIA-245 E PASSOU A CÓD. RO-41237.

O BDI APLICADO À PLANILHA SETOP PASSOU DE 23,04% A 23,46%.

Areado, 12 de Julho de 2023.

Atenciosamente,

Mayra Junqueira Pereira Aguiar

CAU-MG A40518-3

RRT 12076238

Tel: 0xx35 3293-1333

Home Page: www.aredo.mg.gov.br



ANEXO XIV

Planilha Orçamentária e Quantitativa

ANEXO XIV

PLANILHA ORÇAMENTÁRIA DE CUSTOS

PREFEITURA: Prefeitura Municipal de Areado		FOLHA Nº: 01/01	ISS: 4%
OBRA: PAVIMENTAÇÃO ASFÁLTICA E DRENAGEM PLUVIAL DA RUA DA ESTAÇÃO(TRECHO URBANO)		DATA: JULHO/2023	
LOCAL: RUA DA ESTAÇÃO, BAIRRO SÃO VICENTE		FORMA DE EXECUÇÃO:	
REGIÃO/MÊS DE REFERÊNCIA: SUL SEM DESONERAÇÃO -01/2023 (SETOP); SUL SEM DESONERAÇÃO - 05/2023 (SINAPI)		(X) DIRETA	() INDIRETA
PRAZO DE EXECUÇÃO: 3 MESES		LDI	23,46%

ITEM	CÓDIGO	DESCRIÇÃO	UNIDADE	QUANTIDADE	PREÇO UNITÁRIO S/ LDI	PREÇO UNITÁRIO C/ LDI	PREÇO TOTAL
1	1	SERVIÇOS PRELIMINARES					
1.1	ED-16660	FORNECIMENTO E COLOCAÇÃO DE PLACA DE OBRA EM CHAPA GALVANIZADA #26, ESP. 0,45 MM, PLOTADA COM ADESIVO VINÍLICO, AFIXADA COM REBITES 4,8X40 MM, EM ESTRUTURA METÁLICA DE METALON 20X20 MM, ESP. 1,25 MM, INCLUSIVE SUPORTE EM EUCALIPTO AUTOCLAVADO PINTADO COM TINTA PVA DUAS (2) DEMÃOS	M2	4,50	315,39	389,38	1.752,21
					SUBTOTAL 1	R\$	1.752,21
2	2	PAVIMENTAÇÃO ASFÁLTICA					
2.1	RO-41052	REGULARIZAÇÃO DO SUB-LEITO (PROCTOR INTERMEDIÁRIO)	M2	1.140,00	1,28	1,58	1.801,20
2.2	RO-43113	BASE DE SOLO SEM MISTURA, COMPACTADA NA ENERGIA DO PROCTOR INTERMEDIÁRIO (EXECUÇÃO, INCLUINDO ESCAVAÇÃO, CARGA, DESCARGA, INCLUINDO ESPALHAMENTO, UMEDECIMENTO E COMPACTAÇÃO DO MATERIAL; EXCLUI ARQUISIÇÃO E TRANSPORTE DO MATERIAL)	M3	228,00	22,97	28,36	6.466,08
2.3	ED-29233	TRANSPORTE DE MATERIAL DE QUALQUER NATUREZA EM CAMINHÃO DMT > 5 KM (DENTRO DO PERÍMETRO URBANO)	M3xKM	4.560,00	2,05	2,53	11.536,80
2.4	RO-51228	IMPRIMAÇÃO (EXECUÇÃO E FORNECIMENTO DO MATERIAL BETUMINOSO, EXCLUSIVE TRANSPORTE DO MATERIAL BETUMINOSO)	M2	1.005,00	4,01	4,95	4.974,75
2.5	RO-51229	PINTURA DE LIGAÇÃO (EXECUÇÃO E FORNECIMENTO DO MATERIAL BETUMINOSO, EXCLUSIVE TRANSPORTE DO MATERIAL BETUMINOSO)	M2	1.005,00	2,14	2,64	2.653,20
2.6	ED-7623	EXECUÇÃO E APLICAÇÃO DE CONCRETO BETUMINOSO USINADO A QUENTE (CBUQ), MASSA COMERCIAL, INCLUINDO FORNECIMENTO E TRANSPORTE DOS AGREGADOS E MATERIAL BETUMINOSO, EXCLUSIVE TRANSPORTE DA MASSA ASFÁLTICA ATÉ A PISTA	M3	40,20	1.570,58	1.939,04	77.949,41
2.7	RO-14038	TRANSPORTE DE CONCRETO BETUMINOSO USINADO A QUENTE. DISTÂNCIA MÉDIA DE TRANSPORTE > 50,00 KM	M3xKM	2.412,00	1,93	2,38	5.740,56
					SUBTOTAL 2	R\$	111.122,00
3	3	DRENAGEM PLUVIAL					
3.1	SINAPI 05 de 2023 - 94267	MEIO-FIO COM SARJETA, EXECUTADO C/EXTRUSORA (SARJETA 30X8CM MEIO-FIO 15X10CM X H=23CM), INCLUI ESCAVAÇÃO E ACERTO FAIXA 0,45M	M	300,00	57,40	70,87	21.261,00
3.2	RO-40148	ESCAVAÇÃO,CARGA,DESCARGA,ESPALHAMENTOETRANSPORTEDE MATERIALDE1ªCATEGORIA,COMCAMINHÃO.DISTÂNCIAMÉDIA DE TRANSPORTE <= 200 M	M3	199,85	5,75	7,10	1.418,94
3.3	ED-48676	TUBO DE CONCRETO SIMPLES, CLASSE PS1, DIÂMETRO 400MM, INCLUSIVE FORNECIMENTO, ASSENTAMENTO E REJUNTAMENTO, EXCLUSIVE ESCAVAÇÃO	M	18,60	93,55	115,50	2.148,30
3.4	SINAPI 05 de 2023 - 93361	REATERRO MECANIZADO DE VALA COM ESCAVADEIRA HIDRÁULICA (CAPACIDADE DA CAÇAMBA 0,80m³/ POTÊNCIA: 111 HP), LARGURA ATÉ 1,50m, PROFUNDIDADE DE 1,50 A 3,0m, COM SOLO DE 1ª CATEGORIA EM LOCAIS DE ALTO NÍVEL DE INTERFERÊNCIA.	M3	177,73	17,82	22,00	3.910,06
3.5	ED-48631	POÇO DE VISITA PARA REDE TUBULAR TIPO A DN 600, EXCLUSIVE ESCAVAÇÃO, REATERRO E BOTA FORA	U	2,00	2.115,36	2.611,62	5.223,24
3.6	ED-48678	TUBO DE CONCRETO SIMPLES, CLASSE PS1, DIÂMETRO 600MM, INCLUSIVE FORNECIMENTO, ASSENTAMENTO E REJUNTAMENTO, EXCLUSIVE ESCAVAÇÃO	M	70,00	131,76	162,67	11.386,90
3.7	RO-40270	BUEIRO SIMPLES TUBULAR DE CONCRETO ,CLASSECA-1 ,BSTCØ0,60M-CORPO(EXECUÇÃO,INCLUINDO FORNECIMENTO E TRANSPORTE DE TODOS OS MATERIAIS E BERÇO,EXCLUSIVE ESCAVAÇÃO E COMPACTAÇÃO)	M	4,00	477,55	589,58	2.358,32
					SUBTOTAL 3	R\$	47.706,76
4	4	SINALIZAÇÃO E PINTURA					

4.1	RO-41841	PLACA DE AÇO CARBONO COM PELÍCULA REFLETIVA GRAU TÉCNICO TIPO I DA ABNT - PLACA CIRCULAR (EXECUÇÃO, INCLUINDO FORNECIMENTO E TRANSPORTE DE TODOS OS MATERIAIS, INCLUSIVE POSTE DE SUSTENTAÇÃO)	M2	0,24	605,43	747,46	179,39
4.2	RO-41237	LINHAS DE RESINA ACRILICA DE 0,6MM DE ESPESSURA E LARGURA=0,10M (EXECUÇÃO, INCLUINDO PRÉ-MARCAÇÃO, FORNECIMENTO E TRANSPORTE DE TODOS OS MATERIAIS)	M	150,00	3,02	3,73	559,50
SUBTOTAL 4					R\$	738,89	
TOTAL GERAL DA OBRA						R\$	161.319,86

Areado, 12/07/2023

SEGOV-SECRETARIA DE ESTADO DE GOVERNO

PORPOSTA: 2736/2022

DOUGLAS ÁVILA MOREIRA- PREFEITO MUNICIPAL DE AREADO/MG

MAYRA JUNQUEIRA PEREIRA AGUIAR-CAU-MG: A40518-3

OBS.:

O ITEM 2.1 TINHA CÓD. OBR-VIA-130 E PASSOU A CÓD. RO-41082; O ITEM 2.2 TINHA CÓD. OBR-VIA-145 E PASSOU A CÓD. RO-43113; O ITEM 2.3 TINHA CÓD. RO-51130 E PASSOU A CÓD. ED-29233; O ITEM 3.3 TINHA CÓDIGO DRE-TUB-045 E PASSOU A CÓD. ED-48676; O ITEM 3.5 TINHA CÓD. DRE-POÇ-010 E PASSOU A CÓD. ED-48631; O ITEM 3.6 TINHA CÓD. DRE-TUB-055 E PASSOU A CÓD. ED-48678; O ITEM 4.2 TINHA CÓD. OBR-VIA-245 E PASSOU A CÓD. RO-41237.

O BDI APLICADO À PLANILHA SETOP PASSOU DE 23,04% A 23,46%.



ANEXO XV

Cronograma Físico- Financeiro

ANEXO XV

CRONOGRAMA FISICO-FINANCEIRO

PREFEITURA: Prefeitura Municipal de Areado		VALOR DO SERVIÇO: R\$ 161.319,86								
OBRA: PAVIMENTAÇÃO ASFÁLTICA E DRENAGEM PLUVIAL DA RUA DA ESTAÇÃO(TRECHO URBANO)		LOCAL:RODOVIA MG 184			EXECUÇÃO=3 MESES					
ITEM	ETAPAS/DESCRIÇÃO	FISICO/ FINANCEIRO	TOTAL ETAPAS	MÊS 1	MÊS 2	MÊS 3	MÊS 4	MÊS 5	MÊS 6	MÊS 7
1	SERVIÇOS PRELIMINARES	Físico %	1,09%	100,00%						
		Financeiro	R\$ 1.752,21	R\$ 1.752,21						
2	PAVIMENTAÇÃO ASFÁLTICA	Físico %	68,88%		50,00%	50,00%				
		Financeiro	R\$ 111.122,00		R\$ 55.561,00	R\$ 55.561,00				
3	DRENAGEM PLUVIAL	Físico %	29,57%	50,00%	50,00%					
		Financeiro	R\$ 47.706,76	R\$ 23.853,38	R\$ 23.853,38					
4	SINALIZAÇÃO E PINTURA	Físico %	0,46%			100,00%				
		Financeiro	R\$ 738,89			R\$ 738,89				
TOTAL		Físico %	100,00%	15,87%	49,23%	34,90%				
		Financeiro	R\$ 161.319,86	R\$ 25.605,59	R\$ 79.414,38	R\$ 56.299,89				

AREADO, 12/07/2023

DOUGLAS ÁVILA MOREIRA- PREFEITO MUNICIPAL DE AREADO/MG

MAYRA JUNQUEIRA PEREIRA AGUIAR-ARQUITETA URBANISTA-CAU-MG: A40518-3

Observações:

SEGOV-SECRETARIA DE ESTADO DE GOVERNO
PROPOSTA: 2736/2022